

‘HORMIGA’ GONZÁLEZ **LLEGA A SIETE GOLES** CON OLYMPIACOS

Lunes 23 de noviembre de 2026

Aguascalientes, Ags.

Hidrocálido

Año XLVI
No. 16,479

LA VERDAD POR DELANTE | by JLMDIARIO

$10.00

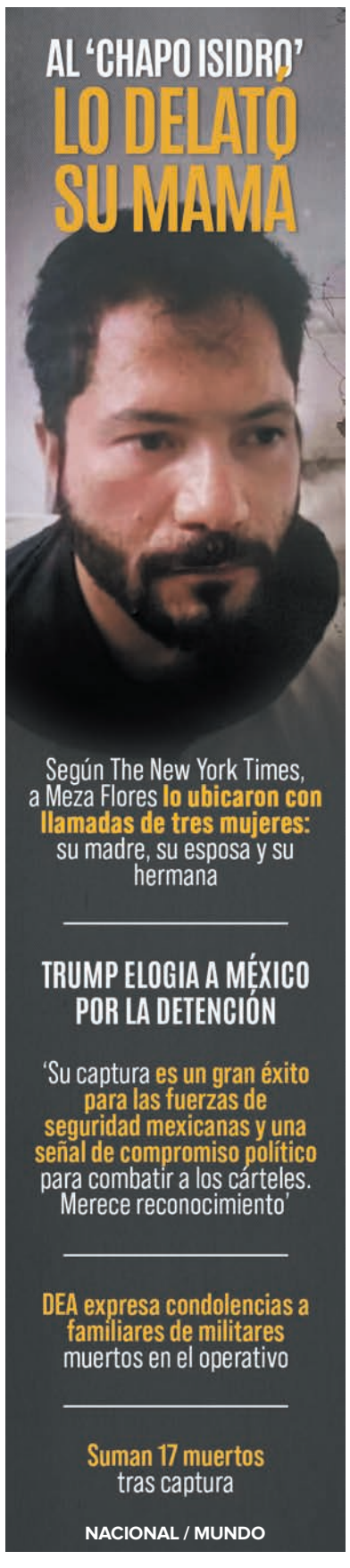

NADA DE QUE SE OLVIDA EL TEMA

Buscan extraditar al agresor del Obispo



El youtuber José Lápiz no librará la acción de la justicia: Fiscal Alonso.

MATILDE ARTEAGA

Sigue vigente el caso del youtuber José Lápiz por las amenazas de muerte contra el Obispo de Aguascalientes, corroboró a HIDROCÁLIDO el fiscal Manuel Alonso García, quien destacó en cuanto a su posible extradición de Estados Unidos a México, que una vez judicializada la carpeta corresponderá al juez de control determinar las medidas conducentes, pero no se descarta que pueda ser traído a responder por sus amenazas contra el alto prelado.

De este modo, señaló que se tiene programado judicializar la carpeta de este delicado caso en un plazo no mayor a una semana, dado que recientemente se recibió información pendiente vinculada a una plataforma digital, que finalmente permitirá que se solicite audiencia a un juez de control, una vez que se pueda avanzar en la integración del expediente.

PÁG. 07

MUNICIPIO CONSTRUYE NUEVA LÍNEA DE ALCANTARILLADO SANITARIO EN LA BARRANCA



PÁG. 05



ERNESTINA GODOY RAMOS
EDITORIAL

Transformación en la procuración de justicia

Hoy, que comparezco ante la Junta de Coordinación Política de la Cámara de Diputados, puedo decir que al asumir el mando de la Fiscalía General de la República me comprometí a transformar la institución, y ese cambio ya está en marcha para consolidar una Fiscalía al servicio del pueblo de México.

Gracias al Congreso de la Unión, contamos ya con un nuevo marco jurídico que incluye reformas a la Constitución, a la Ley General del Sistema Nacional de Seguridad Pública, la Ley del Sistema Nacional de Investigación e Inteligencia en Materia de Seguridad Pública, la Ley de la Guardia Nacional, la Ley General para Prevenir, Investigar y Sancionar los Delitos en Materia de Extorsión y la Ley de Búsqueda de Personas. Ello, más trabajar con el gabinete de seguridad federal de acuerdo con la Estrategia Nacional de Seguridad Pública con sus cuatro ejes, entre los que destaca la coordinación, nos ha llevado a lograr resultados históricos.

Además, el pasado 1.° de febrero presenté ante el Senado el Plan Estratégico de Procuración de Justicia 2026-2029, que es nuestra hoja de ruta para avanzar con mejores herramientas de investigación y con las víctimas siempre en el centro de nuestras acciones.

Como sabemos, hoy enfrentamos organizaciones criminales que operan mediante redes financieras, tecnológicas y territoriales cada vez más complejas. Por esto, ya no basta sólo con perseguir delitos aislados; necesitamos desarticular estructuras que delinquen de forma sistemática y a gran escala. Los resultados comienzan a verse: iniciamos más de 79 mil carpetas de investigación, aumentamos 18.3% las sentencias condenatorias y redujimos ocho meses el tiempo promedio para llevar los casos ante los jueces.

Esta transformación también se refleja en el combate a la corrupción, sin privilegios ni distinciones políticas, y en la recuperación de más de 720 millones de pesos de recursos que pertenecen al pueblo. Al mismo tiempo, acercamos nuestros servicios a la ciudadanía con módulos de atención social y herramientas digitales que facilitan las denuncias. También aumentamos la atención a víctimas de desaparición, violencia contra las mujeres, trata de personas y agresiones contra periodistas.

En el caso de los 43 estudiantes de la Normal Raúl Isidro Burgos, gracias a las nuevas herramientas, abrimos nuevas líneas de investigación que nos llevaron a 30 detenciones, entre ellas, integrantes del crimen organizado, policías municipales y un ex-gobernador.

También, creamos la Fiscalía Especial en Investigación de Delitos Sociales y Políticos del Pasado a fin de recuperar la memoria histórica y esclarecer los crímenes cometidos durante la Guerra Sucia.

Los desafíos aún son enormes y ninguna cifra sustituye el derecho de una víctima a encontrar justicia. Por ello, trabajamos por una Fiscalía más profesional, transparente, preparada y alejada de la corrupción donde el mérito y la capacitación sean la base del desarrollo del personal. Esta visión, que comparto con mis compañeras y compañeros, necesita del apoyo de todas y todos ustedes.

Finalmente, reitero: donde haya violencia, habrá Estado; donde haya delito, habrá investigación; donde haya víctimas, habrá reparación; y donde haya crimen, habrá consecuencias.

* Fiscal general de la República

HIDROVISOR

Otra vez el ICE

Parecía una escena de película de terror: padre e hija, gritando desesperados a la entrada de un avión porque hombres encapuchados los intentaban detener pese a la molestia y la impotencia del resto de los pasajeros.

Esto sucedió ayer en el aeropuerto de Seattle, cuando agentes del ICE, que en ningún momento se identificaron, detuvieron a los pasajeros mexicanos para deportarlos, porque a ambos se les vencieron sus visas desde hace tiempo. Más tarde se supo que ambos tenían procesos de legalización pendientes.

Con este incidente, ocurrido el sábado y que quedó registrado en video que rápidamente se hicieron virales en las redes sociales, la política migratoria de Estados Unidos vuelve a colocar a la comunidad mexicana en el centro de la preocupación y el debate internacional.

Más allá de las circunstancias legales que deberán esclarecerse, este acontecimiento abre una discusión indispensable: ¿hasta dónde pueden llegar las autoridades migratorias en el cumplimiento de sus funciones y cuáles son los límites que deben respetar para garantizar la dignidad y los derechos de las personas?

Vamos, hasta el gobernador de Washington, Bob Ferguson, condenó el operativo en el que los agentes del ICE detuvieron a los ciudadanos mexicanos en el Aeropuerto Internacional de Seattle-Tacoma y afirmó que la agencia está fuera de control. Y no es el único que piensa esto.

El aeropuerto, que debería ser un espacio de tránsito y seguridad para millones de viajeros, terminó convertido en el escenario de una detención que provocó temor entre los pasajeros y retrasó las operaciones de un vuelo comercial.

El caso también tuvo repercusiones diplomáticas. La Secretaría de Relaciones Exteriores de México informó que investigaba lo sucedido y daba seguimiento a la situación de los connacionales. Por su parte, autoridades del estado de Washington cuestionaron la manera en que se desarrolló el operativo, mientras la aerolínea involucrada señaló que no había recibido aviso previo de la intervención.

Este episodio representa una preocupación para miles de familias mexicanas que viven en Estados Unidos: muchas de ellas construyen su vida, trabajan, estudian y forman sus hogares en ese país, mientras enfrentan procesos migratorios cuya resolución puede tardar años.

La detención de padre e hija deja una reflexión: las leyes deben cumplirse, pero ¿a qué costo? porque la dignidad humana también debe respetarse. Ninguna política migratoria debería perder de vista que detrás de cada caso hay personas, familias y proyectos de vida.

Hidrocálido
LA VERDAD POR DELANTE | by JLMDIARIO

Agustín Morales Padilla
Fundador
-
Lic. José Luis Morales Peña
Director General

María Guadalupe Santillán Aguilera
Subdirectora

José Luis Bonilla Barrón
Jefatura de Información

Departamento Digital
449-343- 79-78

Ramón Eduardo Rodarte Bernal
Director Administrativo

Iván García Acosta
Gerente General

Juan Iván Gutiérrez
Circulación

Diana Leslie Aguilera
Asistente de la Dirección

Ventas
449-910-63-30
Ext. 221

Año XLVI Número 16,479

Hidrocálido se edita, se imprime y se distribuye diariamente en los talleres de la Empresa Editorial de Aguascalientes, S.A. de C.V. en Quinta Avenida 101, Fraccionamiento Las Américas, Aguascalientes 20230, México

HIDROCÁLIDO LA VERDAD POR DELANTE, publicación diaria del 2022. Editor Responsable: María Guadalupe Santillán Aguilera. Número de Certificado de Reserva otorgado por el Instituto Nacional del Derecho de Autor: 04-2021-030512260700-101. Número de Certificado de Licitud de Título y Contenido: 17489. Domicilio de la Publicación: Calle Quinta Avenida número 101, Fraccionamiento Las Américas, Aguascalientes, Ags., C. P. 20230, Imprenta: Empresa Editorial de Aguascalientes, S.A. de C.V., Calle Quinta Avenida número 101, Fraccionamiento Las Américas, Aguascalientes, Ags., C. P. 20230. Distribuidor, Empresa Editorial de Aguascalientes, S.A. de C.V., Calle Quinta Avenida número 101, Fraccionamiento Las Américas, Aguascalientes, Ags., C. P. 20230.

Diario fundado el 24 de Octubre de 1981
Certificado de Reserva otorgado por el Instituto Nacional del Derecho de Autor: 04-2021-030512260700-101
No. de Certificado de Licitud de Título y Contenido: En trámite

Empresa Editorial de Aguascalientes, S.A. de C.V.
Quinta Avenida 101, Fracc. Las Américas.
Aguascalientes 20230, México (52) 449-9106330

Representantes de ventas nacionales: Medios Masivos Mexicanos. Luz Saviñón 13, 6° Piso, Colonia del Valle 03100, Ciudad de México
(55) 53402450

Consulte nuestro Aviso de privacidad en: www.hidrocalidodigital.com/hidrocalido/avisoprivacidad.php

hidrocalidodigital.com
Hidrocalido @hidrocalidod hidrocalidodigital



RAYMUNDO RIVA PALACIO
ESTRICTAMENTE PERSONAL
rrivapalacio@ejecentral.com.mx
X: @rivapa

Más allá de Guasave

Las extraordinarias crónicas de Gustavo Castillo en La Jornada, y Benito Jiménez en Reforma el sábado sobre la captura de Fausto Isidro Meza Flores, El Chapo Isidro, revelan la preparación quirúrgica de la operación militar y la forma como una acción que tomó por sorpresa a su equipo de seguridad, inició cinco horas de enfrentamientos en Guasave, donde lo detuvieron, en Los Mochis y Ahome, tras atacar su búnker en una zona donde el control lo tenía el crimen organizado. El terror y el caos vivido por la captura esconden, sin embargo, el subtexto a la historia contada por el Ejército.

La operación fue realizada por Los Murciélagos, el cuerpo de élite del Ejército, es la segunda de alto impacto tras el abatimiento de Rubén Nemesio Oseguera, el jefe del Cártel Jalisco Nueva Generación en febrero, y por Los Lobos, una fuerza especial de la Guardia Nacional, que apoyó en la seguridad perimetral para impedir que los sicarios del Chapo Isidro lo rescataran. La acción fue apoyada por fuego aéreo de un Blackhawk, un helicóptero artillado muy utilizado por los ejércitos del mundo, y tuvo como peculiaridad, como en donde cayó El Mencho, que la Marina y la Secretaría de Seguridad, otra vez fueron excluidas.

Pero hay otra singularidad. La operación es casi idéntica a la que ejecutaron los comandos de élite de la Marina en 2017 en Tepic en donde abatieron a Juan Francisco Patrón Sánchez, El H2, que era el líder regional de los remanentes del cártel de los hermanos Beltrán Leyva. El Chapo Isidro, que había sido el responsable de la seguridad de los hijos de los Beltrán Leyva, era el jefe de seguridad de El H2. Es probable que supiera que ese iba a ser su destino, como sugiere un video acreditado a él -aunque no confirmada su veracidad aún por nadie- que circuló en redes sociales en donde se rinde y pide que detengan el ataque para evitar que haya mujeres, niños y civiles heridos— lo que efectivamente no hubo.

El Chapo Isidro se puede argumentar, valía más muerto que vivo, en términos de intereses mexicanos. Fuentes de seguridad revelaron que estaba negociando entregarse a las autoridades estadounidenses en Sonoyta, una ciudad sonorense en la frontera con Arizona. El Departamento de Estado ofreció en 2017 una recompensa de cinco millones por información que permitiera dar con él para detenerlo y procesarlo, y en febrero del año pasado el FBI lo enlistó como uno de los 10 fugitivos más buscados en ese país. La valía informativa del Chapo Isidro se elevó en 2019, por la masacre de seis niños y tres mujeres de la familia Le Barón.

La versión oficial aseguró que fue una confusión en un territorio en disputa entre los cárteles de Sinaloa y de Juárez. La versión no refleja la complejidad de la lucha ni el papel del Chapo Isidro, y tampoco afectó a que el entonces secretario de Seguridad, Alfonso Durazo, se hiciera de la gubernatura. La confusión no fue entre dos cárteles, sino resultado de la disputa entre la facción de los chapitos, enfrentada con El Chapo Isidro y su jefe, Aureliano Guzmán Loera, El Guano, hermano de Joaquín El Chapo Guzmán, que controlaba Chihuahua -el cártel y su brazo armado La Línea-, que estaban aliados con Ismael El Mayo Zambada.

La fractura en el seno de la familia Guzmán Loera se dio en 2015, cuando El Guano mandó matar a su medio hermano Ernesto Guzmán Hidalgo, por presuntamente haber entregado información a las autoridades que permitieron la recaptura del Chapo en 2014. Tras escapar de El Altiplano, El Chapo le reclamó el asesinato de una forma brusca, incluso a bofetadas, como describió un familiar al semanario Ríodoce de Culiacán. El altercado resultó en la ruptura de los acuerdos entre El Guano y los chapitos.

Hay versiones que Guzmán Hidalgo estaba vinculado con el cártel de los hermanos Beltrán Leyva, lo que haría a El Guano y El Chapo Isidro enemigos de esa organización, pero en los hechos, Arturo Beltrán Leyva rompió en 2008 con el cártel, acusando al Chapo Guzmán de haber entregado al Ejército a su hermano Alfredo, que era el responsable de la seguridad de toda la organización del Pacífico. El Chapo Isidro trabajaba directamente con Alfredo Beltrán Leyva, apodado El Mochomo, y junto con El Guano, tras el quiebre familiar, El Mayo Zambada los protegió.

Meza Flores adoptó el apodo de El Chapo Isidro tras pedirle autorización a Zambada, porque le daba estatus entre las organizaciones criminales. Era la punta de lanza en la lucha contra los chapitos, junto con El Guano y Rafael Caro Quintero, que había salido de la cárcel por un tecnicismo -por llamarlo cuando menos así- de la Procuraduría General de la República de Jesús Murillo Karam, que se quedaron con el control del norte de Sinaloa y todo Sonora.

Dentro de esa pugna se dio la masacre de la familia Le Barón en Bavispe, Sonora y posteriormente, el asesinato de Abel Murrieta candidato a la alcaldía de Cajeme, Sonora, en las elecciones de 2021. Fuentes de seguridad recordaron que el crimen no fue por motivos políticos sino porque Murrieta era el abogado de la familia Le Barón en el caso de la masacre. Murrieta estaba obligando a la Fiscalía de Sonora a ampliar la clasificación del delito, de delincuencia organizada y homicidio calificado y en grado de tentativa, a feminicidio y terrorismo. El delito de terrorismo llevaría la masacre a otro nivel legal, y le daría sustento al reclamo de la familia Le Barón a una reparación de daño del Estado mexicano por mil 500 millones de dólares.

De haberse entregado El Chapo Isidro a las autoridades estadounidenses, este habría sido uno de los componentes de información de alta utilidad para Washington. Pero igualmente los pormenores -quién de las autoridades está con quién- en la guerra en Sinaloa tras la implosión del cártel. El Chapo Isidro y El Guano están aliados con Ismael Zambada Sicairos, El Mayito Flaco, quien tomó el control de la facción de la mayiza en el cártel tras la captura de su padre en 2024, en una guerra que, hasta ahora, van ganando. En este conflicto, El Chapo Isidro era una barrera de contención para que la guerra no se extendiera al norte. Tras su captura, Sonora puede ser la siguiente etapa de una violenta lucha que lleva 26 meses sin parar.



CATÓN
DE POLÍTICA
Y COSAS PEORES

No debería yo escribir acerca de mi propia persona. Es el tema que menos conozco. Pero el gusanillo de la vanidad por un lado, y el sentimiento de la gratitud por otro, me llevan a pesar mío a hablar de cosas que a nadie seguramente le interesan, lo cual las hace de mayor interés para mí. Haré hoy un relato sin trascendencia alguna, igual que muchos relatos que andan por ahí. Sucede que durante algunos años me gané la vida como locutor de radio. Empecé a estar ante el micrófono muy joven, casi niño. En aquel tiempo el oficio confería status, y más de una muchachita me mostró su admiración en modos muy agradables para mí. Eran épocas rupestres de la radio. Todos los locutores teníamos un pequeño callo en el dedo índice de la mano derecha, formado a fuerza de cambiar las agujas en el brazo de la tornamesa donde se tocaban los discos de 78 revoluciones por minuto. Entonces no había de otros. A viva voz debíamos decir los comerciales, muchos de ellos llenos de imaginación: "Sería belleza suma / volverse pato y nadar / si estuviera hecho el mar / de cerveza Moctezuma". Otro: "Ya no hay sumas, / ya no hay restas / ni tampoco divisiones. / Sólo multiplicaciones / sobre las camas de Mestas". Y aquél, famoso: "Pantaletas York. No somos lo mejor, pero estamos muy cerca de lo mejor". Hago esas memorias, antes de que se me deshaga la memoria, porque recientemente la Asociación Nacional de Locutores de México me impuso, por mano de su Presidenta, Rosalía Buaun, la medalla "Carlos Pickering" como reconocimiento a mi trayectoria en la radio. Me conmovió que al terminar mis palabras de agradecimiento el público, formado por gente de la radio, se pusiera en pie para aplaudirme. Mi prójimo no se cansa de mostrarme su bondad, y eso me alivia los golpes de los heraldos negros que decía Vallejo. Aquí le doy también las gracias a otro prójimo a quien a veces siento próximo: el Misterio. Doña Frigidia es la mujer más gélida del hemisferio norte. Fue a ver la película "Los últimos días de Pompeya", y congeló al Vesubio. Su marido suele comentar: "Mi esposa es mi objeto sexual. Cuando le pido sexo siempre objeta". Candidito, joven varón sin ciencia de la vida casó con Icilia, doctorada en mundo. Al empezar la noche de las bodas el enamorado mancebo le dijo en un rapto de pasión a su desposada: "¡Amor mío! ¡Siento el impulso de ponerme de rodillas para adorarte!". "Ay, Candi -respondió ella-. ¡Ni que fuera Virgen!". En el restorán, un cliente parecía estar hablando solo. Eso le llamó la atención al mesero, pues el hombre no había bebido ni una copa. Fue y le preguntó: "¿Le sucede algo, señor?". Repuso el tipo: "Le estoy contando mis penas a este bistec, a ver si se ablanda". Don Fecundino y doña Generosa eran padres de 12 hijos. El prolífico señor le explicó a la trabajadora social: "El tren pasa frente a nuestra casa todos los días a las 6 de la mañana. Nos despierta, y a esa hora es muy temprano para ir al trabajo y muy tarde para volver a dormir". La joven esposa trabajaba como asistente ejecutiva. Su marido le dijo una mañana: "Estoy muy preocupado, Rosilí. Anoche hablaste en sueños y decías: '¡No, jefe, no!". Acotó ella: "Preocúpate cuando diga: '¡Sí, jefe, sí!". Afrodisio le presentó su novia a un amigo. Días después el amigo y Afrodisio estaban en un café cuando entró la novia con otro hombre que en la mesa la besó en los labios. El amigo, asombrado y molesto al mismo tiempo, le preguntó a Afrodisio: "¿Por qué permites que tu novia ande con otro hombre, y que la bese en público?". Respondió él: "¿Qué quieres que haga? ¡Es su marido!". FIN.

MIRADOR

El color rojo se presentó sin avisar y me dijo de buenas a primeras:
-Soy el mejor color.
Me atreví a contradecirlo:
-No hay color que sea mejor que otro. El azul es el mejor para el cielo; el verde es el mejor para los árboles. Usted es el mejor color para el crepúsculo, y aun así necesita del amarillo, del morado y del color de rosa.
Noté que se molestó, porque se puso colorado. No quise decirle que el cielo se vería muy mal si fuera siempre completamente rojo. Y repetí:
-No diga usted que es el mejor color. Diga sólo que cuando se necesite algo rojo usted es el mejor color, pero no lo es en todos los casos.
Se marchó sin decir más. Iba rojo de coraje.
¡Hasta mañana!...

MANGANITAS

"...Crece la deuda pública..."

Lo comento sin respeto,
aunque Morena lo manda.
Es esa deuda tan grande
para mi tataranieto.



MARGARITA ZAVALA
EDITORIAL
@Mzavalagc

Violentos y cobardes

"Solidariamente para Alessandra"

MORENA se expresa a través de la violencia, de la intransigencia y del fundamentalismo.

Son violentos.

Hace tiempo que ni siquiera intentan aparentar diálogo, quizás ya no les alcanzan las ideas, pero tienen cobardía y poder de sobra. En la Ciudad de México no es la primera vez que advierto un ambiente de violencia preocupante contra la oposición. La violencia está permitida y, por lo tanto, promovida desde la Jefatura de Gobierno y la Presidencia de la República.

En el caso de Alessandra Rojo de la Vega, alcaldesa de Cuauhtémoc, la violencia ha sido una constante y comenzó incluso antes de que tomara posesión: simplemente no la querían dejar ganar. Lo que siguió fueron los ataques desde el gobierno de Clara Brugada contra el buen gobierno de Alessandra y su equipo.

El pasado viernes 20 de noviembre, Alessandra llegó al Congreso de la Ciudad de México para comparecer ante los diputados, rendir cuentas sobre el ejercicio del presupuesto de 2026 y presentar las necesidades presupuestales de la alcaldía Cuauhtémoc para 2027. MORENA convirtió la comparecencia en una vil emboscada contra la alcaldesa y su gente. Apenas tomaba el micrófono la alcaldesa y ya se reportaba que al menos diez personas habían resultado heridas. Más tarde, la cifra de lesionados reportada por la propia alcaldesa ascendió a 25.

El rostro de MORENA, esta vez, fue el de la diputada Diana Sánchez Barrios, quien, casualmente —como ella misma lo dijo—, llegó después de la alcaldesa. Quizás porque algo tenía que organizar con sus hordas profesionales de violencia.

Los videos son claros: Alessandra denuncia la violencia y se retira. Enseguida, de una manera iracunda, se levanta la diputada Diana Sánchez Barrios para perseguirla y atacarla. En su camino se interponen varias personas, pero decide atacar físicamente a una de ellas: Tania Larios, diputada del PRI. Tania tuvo que soportar el golpe violento de una diputada de MORENA enferma de odio, pero alentada por el gobierno.

Ante los hechos, muchos nos solidarizamos y denunciamos. Mientras tanto, por parte de Clara Brugada y Claudia Sheinbaum hubo silencio. Ya de la Secretaría de las Mujeres, ni hablamos. El silencio de la autoridad, en estos casos, es complicidad y autorización.

Y horas, muchas horas después, apareció la voz del secretario de Gobierno de la Ciudad de México, César Cravioto. Dijo que le daba "flojera" hablar de lo sucedido (así lo dijo). En lugar de condenar las agresiones, se dedicó a desacreditar a la alcaldesa y a minimizar lo ocurrido. Más tarde, cuando ya circulaban los videos de los insultos de la diputada Sánchez Barrios, publicó en redes una posición tan absurda que mejor no hubiera dicho nada.

Aclaro que Alessandra ya ha sido víctima de violencia física y que estos actos violentos han sido constantes. Ni la autoridad ni nosotros, como habitantes de la Ciudad de México, deberíamos permitirlos.

No nos acostumbremos a la violencia, México merece la paz. Dejemos de justificarla con explicaciones absurdas que mucho dañan a la política; denunciemos la violencia y la complicidad.

Hay gente violenta sí, pero los de MORENA son violentos con poder, y eso no sólo es amenazante, sino también abusivo. Ese es el México que ofrece MORENA: un México violento en el que ganan los violentos. Ese es el México de MORENA y paga por mantenerse en el poder con el dinero de todos los mexicanos.

La paz tiene que salir victoriosa.

* Diputada federal



RODOLFO FRANCO
EDITORIAL
@RFInforma

¿Renunciará Omar García Harfuch?

El fondo del rumor tiene que ver con los operativos de Harfuch que han alcanzado a funcionarios, exfuncionarios y redes de poder vinculadas tanto con Morena como con partidos de oposición.

No existe una confirmación oficial de que Omar García Harfuch vaya a renunciar a la Secretaría de Seguridad y Protección Ciudadana, sin embargo, hay versiones periodísticas recientes que hablan de su posible salida antes del 15 de diciembre.

Al menos se pueden identificar tres factores detrás de los rumores: un discurso del propio secretario, versiones de tensiones políticas dentro del oficialismo y especulaciones relacionadas con su proyección presidencial hacia 2030.

Una columna señala una posible renuncia antes del 15 de diciembre, de acuerdo al periodista Ulises Salas, en una columna publicada el 21 de noviembre en el periódico Vanguardia, el columnista no afirma haber confirmado una renuncia; recogió versiones que circulan en círculos políticos de la Ciudad de México acerca de una posible salida de García Harfuch antes del 15 de diciembre de 2026. La versión fue retomada por otros medios, pero hasta ahora no está acompañada de una carta de renuncia, un anuncio presidencial o una declaración del secretario que la confirme.

Lo que motivó las especulaciones fue el discurso de Omar García Harfuch del 18 de noviembre, durante la XXXII Asamblea Plenaria de la Conferencia Nacional de Secretarías de Seguridad Pública, García Harfuch habló sobre el carácter temporal de los cargos públicos. Ahí hay dos declaraciones especialmente importantes que dieron origen a interpretaciones sobre su posible renuncia.

En la primera declaración habla sobre su posible sucesor; García Harfuch dijo que los cargos públicos son temporales y que los funcionarios deben aprovechar su gestión para fortalecer las instituciones que dejarán a sus sucesores.

Pero después realizó una afirmación mucho más específica: "Yo espero y hay una alta probabilidad de que el próximo secretario o próxima secretaria de Seguridad y Protección Ciudadana federal salga de las personas que estamos aquí". Este es el fragmento más relevante del discurso. García Harfuch no solamente habló de la temporalidad de su cargo, sino que expresó su expectativa de que la persona que lo sustituya pudiera encontrarse entre los secretarios de Seguridad Pública presentes en la asamblea.

En la segunda declaración comentó sobre su responsabilidad de preparar la Secretaría para quien llegue después, García Harfuch manifestó que era su responsabilidad dejar una institución fortalecida para futuros titulares, insistió en que los responsables de seguridad deben entregar mejores corporaciones policiales y condiciones institucionales a quienes ocupen posteriormente sus cargos. Su argumento fue que los siguientes funcionarios deberían disponer de mejores herramientas que sus antecesores.

El tercer elemento de la especulación de su renuncia gravita en torno de su propio trabajo y la afectación a determinados cárteles e intereses políticos. En la columna de Ulises Salas, sostiene que García Harfuch habría afectado intereses de personajes políticos mediante sus acciones contra la delincuencia y que mantiene diferencias con figuras vinculadas al expresidente Andrés Manuel López Obrador.

Hay otros antecedentes que merecen revisar; el 7 de octubre The Wall Street Journal publicó información sobre tensiones entre Sheinbaum y funcionarios de seguridad en el contexto de las sanciones estadounidenses contra ex-funcionarios mexicanos presuntamente vinculados al narcotráfico. Al día siguiente Sheinbaum respaldó el trabajo de García Harfuch, aunque rechazó las especulaciones sobre una candidatura presidencial en 2030. Para el 20 de noviembre el periodista Ramón Alberto Garza abordó los rumores en una conversación con Adela Micha, pero consideró que una renuncia no era cercana. Estos antecedentes muestran tensiones y discusiones políticas reales, aunque no establecen una relación causal comprobada con una eventual renuncia.

Luego del discurso del 18 de noviembre, aparecieron cuatro reportajes denostando el pasado familiar de Omar García, publicaciones coinciden temporalmente con los rumores sobre su posible salida señalando suciamente a su abuelo y su padre, tal como lo mencionaba López Obrador en el pasado.

Un último elemento muy sólido sobre la animadversión del 'jefe moral' del partido guinda, el señor López Obrador, ocurrió entre octubre y el 11 de noviembre de 2023. Omar García Harfuch ganó las encuestas internas de Morena para competir por la Jefatura de Gobierno de la Ciudad de México, pero la candidatura fue entregada a Clara Brugada mediante la aplicación de las reglas de paridad de género. Esa fue una interpretación política que circuló después de la decisión de Morena.

En aquella ocasión volvió a salir el pasado personal y familiar: Harfuch había ocupado responsabilidades de seguridad durante administraciones anteriores a Morena, en Ayotzinapa su nombre apareció en controversias relacionadas con reuniones de autoridades durante las investigaciones de 2014. Harfuch negó haber participado en la construcción de la llamada verdad histórica.

Salió a relucir su abuelo Marcelino García Barragán, secretario de la Defensa durante la matanza de Tlatelolco de 1968, cuyos antecedentes históricos también fueron utilizados en el debate político de 2023, mientras que su padre Javier García Paniagua fue director general de la Dirección Federal de Seguridad (DFS) durante la llamada Guerra Sucia en México.

En realidad, el fondo del rumor de la salida de Omar tiene que ver con el tema de la inseguridad heredada de AMLO. Los operativos del Gabinete de Seguridad han alcanzado a funcionarios, exfuncionarios y redes de poder vinculadas tanto con Morena como con partidos de oposición: Adán Augusto López Hernández y el caso La Barredora; el entorno del exsecretario de Marina Rafael Ojeda Durán y el huachicol fiscal; y los alcaldes vinculados a redes criminales mediante la Operación Enjambre.



CLAUDIO OCHOA HUERTA
MIOCARDIO
claudio8ah@gmail.com

La reunión que organizó El Chapo Isidro

La noche del pasado viernes cayó en Guasave, Sinaloa, uno de los 10 fugitivos más buscados por el FBI: Fausto Isidro Meza, mejor conocido como El Chapo Isidro. No hay que confundirlo con el otro Chapo, el Guzmán. De hecho, eran rivales. Es plenamente conocido el sangriento choque que encabezó como un antiguo colaborador de la organización de los hermanos Beltrán Leyva.

El Chapo Isidro tenía su base de operación ahí, pero también en Los Mochis. De hecho, a él se le atribuye parte de la mal llamada paz narca que vivió la zona en la última década, a diferencia de otras zonas de Sinaloa, como Culiacán y Mazatlán.

Ante el éxodo de miles de familias y negocios de esos puntos, Los Mochis vivió una época de bonanza industrial y agropecuaria, pero alguien tenía que controlarlo y ese alguien era precisamente El Chapo Isidro.

De acuerdo con varios testimonios con los que platiqué para esta columna, El Chapo Isidro organizó una reunión, a través de sus intermediarios, con los principales productores de papa de la zona. En 2024 produjo aproximadamente 290 mil toneladas, así que mal negocio no era.

Los principales productores llegaron al encuentro donde los recibió "un licenciado". Él les comunicó que a partir de ese momento, tendrían que pagar entre 4 y 5 por ciento por la producción, además de únicamente utilizar los camiones del cártel para movilizar las cosechas. Nadie reclamó, al menos no ahí en público. Sólo un productor levantó la mano, para hacer una pregunta: ¿van a alcanzar los camiones? Y le respondieron: eso déjenlo en nuestras manos, no se preocupen.

Todos salieron del encuentro y el negocio fluyó. Así siguió y hasta la fecha. En silencio, sin hacer olas. El temor es que la captura de El Chapo Isidro este fin de semana desate el desorden. Ese que viven en otras partes de Sinaloa. Aunque esa paz hubiera sido una fantasía.

STENT:

¿Este Chapo Isidro va a cantar lo que sabe sobre los políticos de su Estado, los que le permitieron encumbrarse a la par del otro cártel?

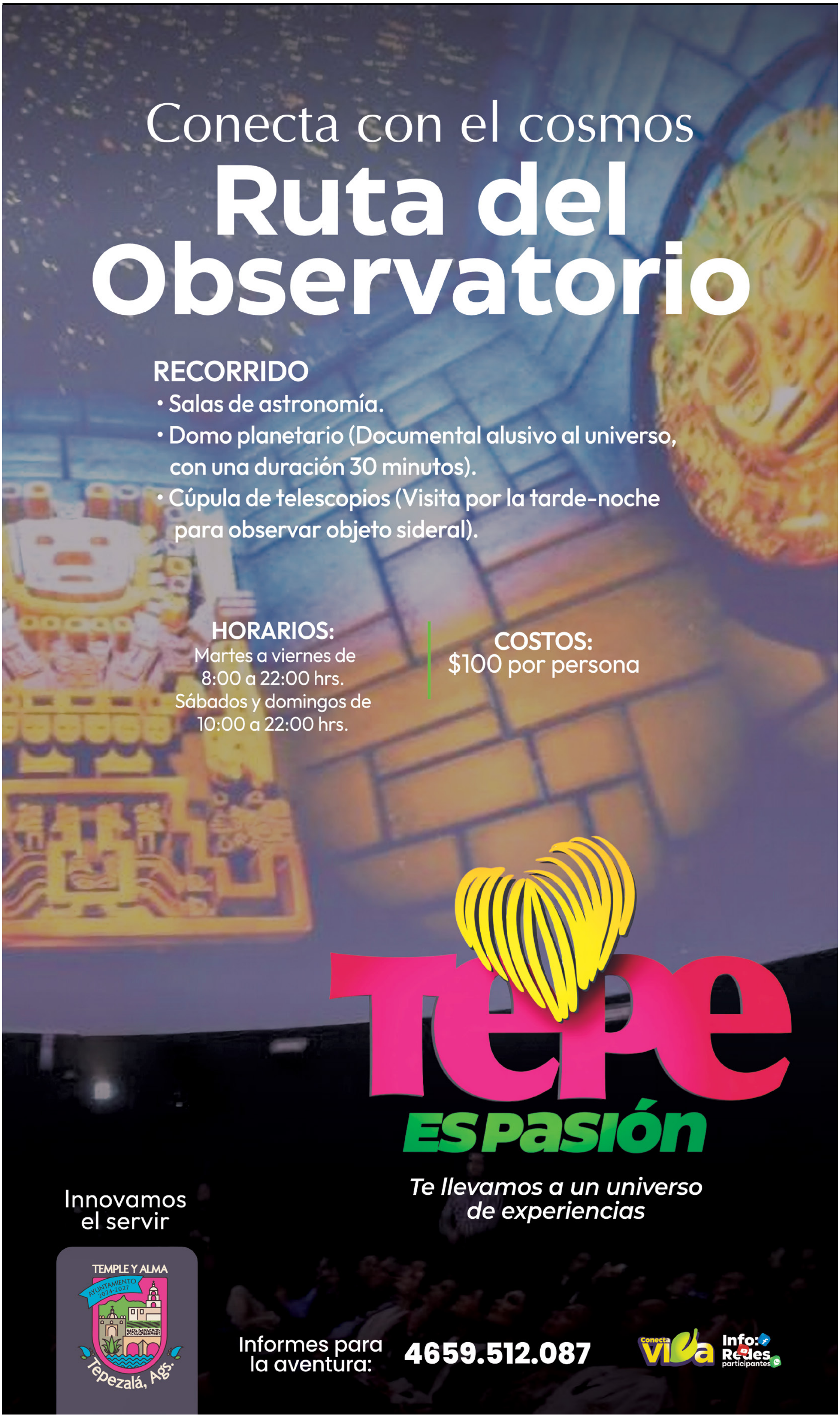
Conecta con el cosmos
Ruta del Observatorio
RECORRIDO
• Salas de astronomía.
• Domo planetario (Documental alusivo al universo, con una duración 30 minutos).
• Cúpula de telescopios (Visita por la tarde-noche para observar objeto sideral).
HORARIOS:
Martes a viernes de 8:00 a 22:00 hrs.
Sábados y domingos de 10:00 a 22:00 hrs.
COSTOS:
$100 por persona
Tepe
ES Pasión
Te llevamos a un universo de experiencias
Innovamos el servir
TEMPLE Y ALMA
AYUNTAMIENTO 2024-2027
Tepezalá, Ags.
Informes para la aventura:
4659.512.087
Conecta Vida
Info: Redes participantes

SUMA LA AUTÓNOMA SU REGISTRO INTELECTUAL NÚMERO 21

De la pandemia a la patente: innova la UAA

DENIZ ORDUÑA



La Universidad Autónoma de Aguascalientes obtuvo oficialmente su patente número 21, correspondiente a la Tarjeta Electrónica de Control y Comunicación Remota para Ventilador Mecánico, un desarrollo del Centro de Ciencias de la Ingeniería (CCI) que surgió durante la pandemia por covid-19 como respuesta a las necesidades del sector salud y que representa un avance en materia de investigación aplicada e innovación tecnológica.

El proyecto reunió a aproximadamente 30 ingenieros de la UAA para desarrollar un ventilador mecánico que cumpliera con los requerimientos hospitalarios y permitiera al personal médico modificar sus parámetros a distancia, reduciendo su exposición al virus.

Como antecedente, ante la emergencia sanitaria la UAA impulsó dos prototipos de ventilación asistida: uno ambulatorio y otro mecánico. En este último, estudiantes, docentes y egresados del CCI participaron en la elaboración de esquemas neumáticos y eléctricos, así como en el análisis de los modos de ventilación por presión y volumen.

El dispositivo cuenta con funciones para controlar la presión y el volumen de aire, monitorear el flujo respiratorio y la saturación de oxígeno, regular la mezcla de aire y oxígeno y establecer alarmas ante límites de presión. La tarjeta patentada permite la comunicación remota entre una tableta y el microcontrolador del equipo mediante un enlace punto a punto, sin depender de redes externas como Wi-Fi.

Fernando Rubalcava Villalobos, secretario general de la UAA, en representación del rector, Juan Carlos Arredondo Hernández, destacó que este logro refleja la capacidad de la comunidad universitaria para articular la formación académica, la investigación aplicada y el desarrollo tecnológico frente a necesidades sociales concretas.

Reiteró el compromiso de la Rectoría con el fortalecimiento de la investigación aplicada, la innovación y la transferencia tecnológica, a fin de que los proyectos universitarios se traduzcan en beneficios tangibles para la población.

Por su parte, Jaime Gonzalo Santana Esquivel, decano del CCI, señaló que la obtención de esta patente es resultado del conocimiento, la creatividad y el compromiso de profesores e investigadores de la institución.

Los académicos destacaron la dificultad para conseguir componentes durante la pandemia. Como solución, adaptaron válvulas industriales para que funcionaran de manera proporcional, lo que permitió avanzar en el desarrollo del ventilador bajo requerimientos hospitalarios.

REFUERZA MUNICIPIO SERVICIO EN LA ZONA

Nueva línea de alcantarillado sanitario en La Barranca

Los trabajos se llevan a cabo en la Avenida de los Maestros.

LILIANA RAMÍREZ

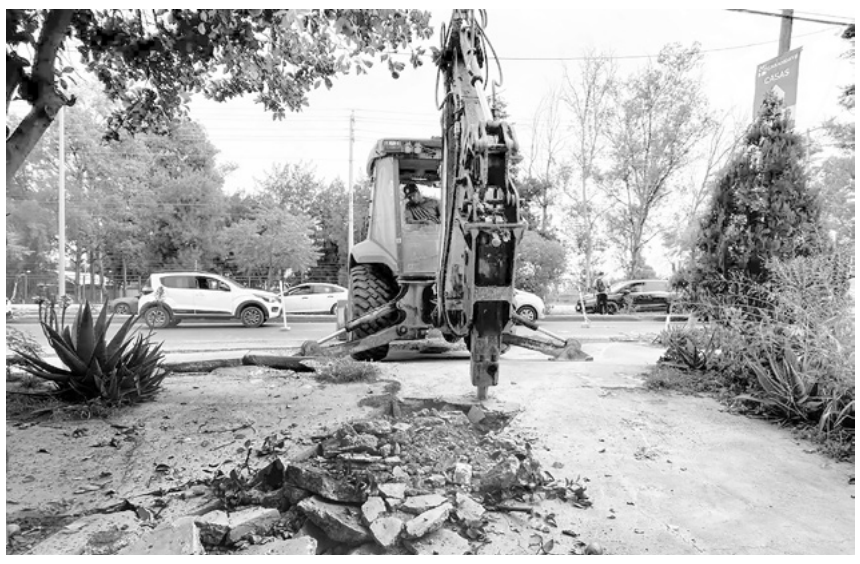



Como parte de las acciones para fortalecer y modernizar la infraestructura hidrosanitaria, el Municipio de la capital, a través del Modelo Integral de Aguas de Aguascalientes (MIAA), construye una nueva línea de alcantarillado sanitario en la Avenida de los Maestros, entre las calles José Calvillo y José María González Bocanegra, en el fraccionamiento José López Portillo, conocido también como La Barranca.

Esta obra representa una inversión aproximada de un millón y medio de pesos y contempla la instalación de 250 metros lineales de tubería de PVC de 8 pulgadas de diámetro, así como la construcción de 34 descargas sanitarias, que permitirán mejorar la conducción de las aguas residuales en este sector.

Más allá de la colocación de nueva tubería, estos trabajos forman parte de una visión de ciudad que apuesta por contar con servicios más eficientes, infraestructura moderna y redes sanitarias de alta capacidad.

Invertir en este tipo de obras es fundamental para el desarrollo de Aguascalientes, ya que una infraestructura sanitaria en buenas condiciones previene problemas en el drenaje, reduce riesgos de brotes de aguas negras y mejora la calidad de vida de las familias.

Con estas acciones, el Municipio de Aguascalientes trabaja en la renovación y fortalecimiento de las redes de alcantarillado y construye una ciudad con mejores servicios e infraestructura de vanguardia.



Cuarto Anillo podría detonar nuevo crecimiento comercial e industrial al oriente: IMPLAN

La construcción del cuarto anillo en el oriente de Aguascalientes podría impulsar una transformación en los usos de suelo de esta zona, con el desarrollo de comercios, servicios e industria, sostuvo Austria Dávila de la Llave, directora del Instituto Municipal de Planeación y Evaluación (Implan).

Al respecto, comentó que "aledaño a este tipo de circulaciones, que son vialidades importantes, se empieza a dar el tema del uso de suelo de servicios, de industria, digamos industria pequeña, servicios, comercio".

Explicó que todavía no cuentan con el trazo definitivo de la vialidad incorporado a los instrumentos de planeación, por lo que será necesario revisar el proyecto en coordinación con Gobierno del Estado para adecuar las proyecciones urbanas conforme al recorrido que tendrá esta nueva infraestructura.

Respecto a la posibilidad de que también se construyan viviendas en los alrededores, Dávila de la Llave señaló que actualmente la zona se encuentra fuera del límite de contención urbana, por lo que no estaría contemplado el desarrollo de vivienda urbana.

"No creo porque queda ya fuera del límite de contención urbana, entonces para empezar por ahí no se puede dar este tipo de vivienda como lo tenemos dentro del límite de la ciudad, entonces tendremos que ver cómo se va dando el crecimiento de la zona, pero este tipo de vivienda urbana realmente no se podría dar", refirió.

No obstante, mencionó que podría analizarse la necesidad de vivienda social si se establecen centros de trabajo o zonas industriales de importancia.

Finalmente, la directora del Implan añadió que las vialidades de esta magnitud suelen generar cambios en el entorno y propiciar nuevos usos de suelo, por lo que la dependencia que encabeza deberá ajustar sus instrumentos de planeación conforme se defina el proyecto, a fin de establecer cómo se desarrollará el crecimiento de esta parte de la ciudad. LRM

Juzgados de Aguascalientes saturados: Ocampo Vázquez

Los juzgados de Aguascalientes mantienen una elevada carga de trabajo en prácticamente todas sus materias, tales como civil, familiar, mercantil y penal, reconoció la magistrada presidenta del Supremo Tribunal de Justicia del Estado, María José Ocampo Vázquez, quien señaló que el Poder Judicial trabaja para reducir al mínimo los expedientes pendientes antes de concluir el año.

Al respecto, comentó que los juzgados se encuentran saturados, "el área que más temas tiene es el área familiar que tiene muchísimos temas y el tema mercantil en cuanto a pagarés y penal. Casi todas las materias están bastante llenas".

Explicó que la actividad se intensifica durante los últimos meses del año, por lo que actualmente continúan atendiendo los asuntos en trámite con la intención de avanzar lo más posible antes del cierre de los juzgados, programado a partir del próximo 18 de diciembre.

"Cerramos juzgados a partir del 18 de diciembre, entonces la carga de trabajo siempre es mayor para finalizar el año, pero seguimos trabajando mucho", indicó Ocampo Vázquez.

Destacó que espera que al iniciar el siguiente año quede el mínimo indispensable de asuntos por resolver. Para ello, adelantó que sostendrá una reunión con los jueces la próxima semana, en la que revisarán los resultados de noviembre y el avance de los expedientes durante las últimas semanas de diciembre.

Finalmente, la magistrada presidenta del Supremo Tribunal de Justicia del Estado reconoció que las materias civil y familiar concentran numerosos asuntos, al igual que la mercantil, particularmente por demandas relacionadas con pagarés, además de la penal. LRM

Toreo sí, sangre no: Genny López



López impulsa mejor un semillero de futbolistas o pistas de juego.

La diputada del Verde Ecologista, Genny López Valenzuela, dijo que ella no es antitaurina, pero señaló que se debe buscar la manera de que las corridas de toros se realicen sin causarles daño a los astados.

Por lo anterior, aclaró que no gastará toda su energía y recursos en sólo generar polémica en torno de las corridas de toros, ya que se tiene mucho trabajo y retos por delante de la mano de las asociaciones civiles y los rescatistas; "mi compromiso con el bienestar animal, va mucho más allá de eso".

Con respecto a la propuesta para la creación de un Consejo Taurino, consideró que esto ya es otro extremo de debate hacia la tauromaquia; "en lo personal, no me asumo como antitaurina, pero estoy en contra del sufrimiento innecesario de cualquier ser vivo y sintiente".

Explicó que la diferencia es que todo el ambiente que rodea a las corridas de toros, como la música, el arte, el ambiente y las tradiciones se pueden mantener, pero sin la necesidad de sacrificar a un animal, al provocar sufrimiento, derramamiento de sangre y muerte.

Incluso, la diputada señaló que en otros países existen modalidades de espectáculos sin muerte del animal, motivo por el cual mencionó que en Aguascalientes no se requiere un Consejo Taurino, siendo más importante que se tenga un semillero de futbolistas, pistas de 400 metros para sus atletas, academias de artes marciales en cada uno de los municipios y que no tengan un costo para niñas, niños y adolescentes.

López Valenzuela dijo que se requiere impulsar a los jóvenes con talento en robótica o tecnología, por lo que sería importante voltear a ver esos temas para la creación de nuevas instituciones y destinar recurso público, que sea con base en las prioridades del Estado.

Finalmente, la legisladora indicó que en su partido se encuentran trabajando en territorio, por lo que al generar sus propios perfiles con una agenda muy enfocada, los hace que no se quite el dedo del renglón para participar sin una alianza con ningún otro partido en lo local rumbo a la elección del 2027, debido a que no existen las condiciones para esto. DOL

Le diputade: nos entregarán nuestro regalo tras Navidad

Morenistas ya están listos para recibir su regalo de Navidad, con las coordinaciones que se encuentran en disputa al interior del partido.

En este sentido, le diputade Rodrigo Iván González Mireles, quien ya se registró como aspirante para la candidatura de la alcaldía de San Francisco de los Romo, dijo que se está preparando para solicitar licencia en su encargo en el Congreso del Estado, en su momento y cuando su partido se lo solicite.

Dio a conocer que en la convocatoria de registro se indica que la fecha límite para la definición de las, los y les candidates es el 31 de diciembre; "después de Navidad nos van a dar nuestro regalo a varios".

Sin embargo, dijo que están a la espera de los tiempos, además de que Morena les ha pedido que se continúe con las asambleas, recorridos y el contacto con la población.

Adelantó que en caso de que él resultara favorecido, solicitará su licencia como diputade y en los estatus del partido se señalan las fechas en las que debe realizarse; "no se ha tocado el tema en su partido, pero yo supongo que una vez definido los que vamos a ser coordinadores tenemos que solicitar licencia".

Manifestó que de darse la licencia de varias, varios y varies legisladores, los suplentes tendrán que llegar a realizar un buen trabajo, ya que es parte de su responsabilidad, y dio a conocer que su suplente es Alan Casillas.

Por último, con respecto a la denuncia en contra de Nora Ruvalcaba que fue presentada por el analista político Alan Capetillo, le diputade señaló que les falta voltear a más lados, porque todas, todes y todos los aspirantes traen alguna estrategia o publicidad en su búsqueda de alguna candidatura; "es respetable el actuar del abogado, pero se debe esperar lo que determinen las instancias correspondientes". DOL

TERRENO DONDE PRETENDE CONSTRUIRSE ESTÁ DAÑADO POR ENORME FALLA

Hospital Regional del IMSS en riesgo de concretarse

Geólogo Arturo Sotelo hace la advertencia muy a tiempo.

JOSÉ LUIS BONILLA



El predio donde se tiene proyectado construir el Hospital Regional del IMSS con una inversión superior a los 3 mil millones de pesos está dañado por una falla geológica, aseguró el geólogo Arturo Sotelo Rodríguez, tras advertir que sería una "terrible negligencia" levantar esa unidad médica de tercer nivel en esas condiciones del terreno que se ubica al oriente de la ciudad.

En entrevista con HIDROCÁLIDO y soportando en todo momento sus señalamientos con imágenes de satélite que muestran lo afectado que se encuentra el predio conocido como "El Chiflido" por la falla Aguascalientes o San Nicolás, el secretario del Colegio de Ingenieros Geólogos de Aguascalientes señaló que las autoridades involucradas en el proyecto hospitalario ya fueron notificadas del problema y de los riesgos que se corren con su ejecución.

"No se cuestiona en lo absoluto el proyecto, puesto que es algo muy necesario, pero sí quiero dejar en claro que en el terreno elegido no se puede edificar porque la falla que existe en esa zona sigue activa y pudiera haber delicados problemas en la edificación", subrayó el perito especializado.

"Es por esto que les recuerdo que la soberbia y la arrogancia no son buenos aliados cuando van de por medio la salud y hasta la misma vida de las personas, amén del descalabro financiero que representaría la construcción del Hospital del IMSS de resultar fallido", advirtió.

PROYECTO EN RIESGO

El ingeniero Sotelo entregó a HIDROCÁLIDO copia de la "denuncia popular" que expuso por escrito ante el secretario de Obras Públicas del Estado, César Peralta Plancarte, donde advierte que el proyecto de la Clínica Hospital del IMSS El Chiflido, de alrededor de 12 hectáreas de superficie, se localiza entre la Universidad Tecnológica Metropolitana y el fraccionamiento El Puertecito, al noroeste de la ciudad de Aguascalientes, en los límites con el fraccionamiento Villas de Nuestra Señora de la Asunción.

Sobre la geología estructural, se advierte que "después de la falla Tapias Viejas-Los Arquitos, de 150 kilómetros de longitud, la falla Aguascalientes, la que limita el Valle al oriente, es la más larga, con 70 kilómetros de longitud, la cual está compuesta por tres grandes segmentos: Norte, Sur y Centro. Semejante discontinuidad, de dimensiones continentales, se han estado manifestando con desplazamientos laterales o de rumbo a través de diferentes períodos de actividad tectónica. El último de ellos, y por el hecho de estar desplazando a depósitos recientes, debe haber sucedido hace no más de mil años, por lo que desde el punto de vista estrictamente geológico, a esta colosal estructura se le debe de considerar como activa".

Asimismo, se menciona que "el Servicio Geológico Mexicano, en la Carta Geológica F13D19, esc. 1:50,000, aparte de reconocer la Falla Aguascalientes Centro, la misma que identifican como falla San Nicolás, también está dibujando otra más; la misma que presuntamente está alojada a lo largo del Arroyo San Nicolás y que llega a interceptar a la Aguascalientes, precisamente en el lugar en donde se pretende construir la Clínica Hospital El Chiflido del IMSS".

OBRA DE ALTÍSIMO RIESGO POR LA FALLA

El geólogo, en sus conclusiones, mencionó que las posibilidades de que el segmento norte de la falla Aguascalientes Centro vuelva a desplazarse lateralmente, más recientemente, serían bajas. Sin embargo, de suceder semejante evento, los daños ocasionados por la sacudida sísmica de ésta serían más que devastadores para toda la región. De hecho, la falla Aguascalientes Centro se está estimando que desde hace mil años se ha manifestado como inactiva, desde la presa de los Gringos hasta en donde aparentemente termina, en el terreno que nos ocupa.

De igual manera se advierte que, desde el punto de vista de cimentación, solamente la quinta parte del terreno muy próximo con el lidero norte del predio puede considerarse como "útil", mientras que el resto del predio, de alrededor de nueve hectáreas, se encuentra conformado por un grueso paquete arcilloso de entre 8 y 10 metros de espesor, por lo que desplantar la clínica en esta zona tendría que ser a base de pilotes, con el muy alto costo que representaría su construcción en todo este sector.

IP y Seguro Social deben solucionar las problemáticas juntos: Muñoz Vidrio

Debe concretarse una mesa permanente de trabajo entre el sector productivo y la Delegación del IMSS, a fin de que no quede al garete la atención de la problemática que se enfrenta y que no se ha resuelto, pues lejos de resolverse, la problemática de atención a los derechohabientes del IMSS sigue presentándose en diversas áreas que los propios usuarios realizan, y ante ello, "desde Canacintra consideramos fundamental establecer compromisos medibles, calendarios de ejecución y mecanismos de seguimiento público en el Seguro", dijo la presidenta de este organismo empresarial, Érika Muñoz.

Anotó que la transparencia debe comprender desde la asignación de recursos y los procesos de adquisición, hasta la entrega de equipos, el mantenimiento de instalaciones y los resultados en atención médica.

Comentó que en Aguascalientes se le ha propuesto a la representación estatal del IMSS establecer una mesa permanente de trabajo con el sector productivo, precisamente para identificar problemáticas, construir soluciones y dar seguimiento a los compromisos.

Añadió que esta reunión continúa pendiente de concretarse "y reiteramos nuestra disposición para participar de manera institucional y propositiva, no buscamos sustituir la responsabilidades de las autoridades, sino contribuir desde nuestra experiencia y representación empresarial a que las soluciones respondan a las necesidades reales de los trabajadores y sus familias".

Agregó que reconocer que existe un problema es un primer paso, lo verdaderamente importante es qué vamos a hacer entre todos para resolver. Necesitamos instituciones sólidas, recursos administrados con transparencia, continuidad en las políticas públicas y una evaluación permanente de resultados, "desde Canacintra reconocemos los esfuerzos anunciados, pero también insistimos en que los compromisos deben traducirse en servicios de salud dignos, oportunos y accesibles".

Recordó, finalmente, que hay empresas que además de cumplir con sus obligaciones de seguridad social, destinan recursos adicionales para contratar seguros de gastos médicos o cubrir servicios hospitalarios privados, pero hay que reconocer que esa posibilidad no está al alcance de todas las empresas y mucho menos de todas las familias mexicanas, y que cuando una persona enfrenta una enfermedad crónica, requiere una cirugía o necesita atención de urgencia, su acceso a la salud no debería depender de su capacidad económica ni de conseguir una intervención extraordinaria para ser atendida, pues la salud es un derecho constitucional, pero todavía existen barreras importantes para que muchas personas puedan ejercerlo plenamente. **MAD**

Brote de sarampión está contenido: Rubén Galaviz

El secretario de Salud, Rubén Galaviz Tristán, afirmó que aunque el brote de sarampión está contenido en Aguascalientes, aún no es momento de bajar la guardia o darlo por superado, debido a que sigue habiendo oportunidades en la vacunación a los infantes.

"Desde hace tres meses no se reportan casos nuevos de sarampión, pero eso no significa que ya pasó la contingencia debido sobre todo al alto número de nacimientos que se tienen en Aguascalientes, por lo que hay que procurar la vacunación de todos los infantes", subrayó.

En los registros epidemiológicos oficiales de la Secretaría de Salud Federal, Aguascalientes se mantiene desde tiempo atrás con 54 casos positivos de sarampión y cero defunciones, en tanto que a nivel nacional la incidencia de la enfermedad infecto contagiosa también registra una desaceleración importante.

BROTE EN VÍAS DE DESAPARECER

"El brote de sarampión que se extendió a todo el país nosotros lo tenemos contenido desde hace tres meses; sin embargo, hay un nacimiento importante de hidrocálidos que requieren la vacunación, por eso estamos enfatizando en la importancia de que todos los niños cuenten con la vacuna que se tiene disponible en todas las instituciones del sector", subrayó el doctor Galaviz.

Mencionó que al margen de que el brote se contuvo gracias a la estrategia de vacunación para proteger a todos los niños en edad escolar, puesto que incluso se privilegió la inmunización en ese sector y en el de los trabajadores de la salud de contacto, el riesgo de que pueda haber más casos de sarampión se mantiene latente porque cada año nacen en Aguascalientes cerca de 35 mil nuevos hidrocálidos, por lo que se necesita que de inmediato todos sean protegidos con la vacuna para evitar riesgos.

"Necesitamos que todos los niños desde recién nacidos estén con su esquema de vacunación completo, ante lo cual se está aprovechando la jornada intensiva de vacunación contra los virus de esta temporada, para ofrecer también la protección biológica contra el sarampión", resaltó.

NOS MANTENEMOS EN 54

El último caso de sarampión confirmado en Aguascalientes corresponde al mes de octubre, por lo que suman ya tres los meses sin casos nuevos, pero eso no significa que el riesgo y el problema en sí ya esté superado, sobre todo por la alta movilidad que hay y por la natalidad alta que tiene el Estado, ante lo cual es recomendable que los padres de familia procuren en todo momento la vacunación de los niños contra el sarampión.

El informe federal sobre el brote de sarampión refiere que del 1 de enero de 2025, año en que reapareció el sarampión en el país, y hasta esta fecha (23 de noviembre de 2026), se tienen confirmados en el país un total de 20,728 casos de sarampión.

El año pasado ocurrieron 27 muertes y en lo que va del actual el saldo hasta el momento asciende a 23 víctimas mortales, según el reporte oficial. **JLB**

Se abaten indicadores de pobreza infantil: INEGI

La pobreza infantil disminuyó significativamente en México, pero continúa afectando a cerca de 14 millones de niñas, niños y adolescentes, de acuerdo con cifras del INEGI difundidas con motivo del Día Mundial de los Derechos de las Infancias.

Entre 2016 y 2024, la proporción de menores de cero a 17 años en pobreza pasó de 51.3 a 38.7%, una reducción de 12.6 puntos porcentuales. Sin embargo, en 2024, 31.2% se encontraba en pobreza moderada y 7.5% en pobreza extrema.

En total, 11.3 millones de menores padecían pobreza moderada y 2.7 millones extrema. Además, 10 millones eran vulnerables por carencias sociales y otros 2.8 millones por ingresos insuficientes. Apenas 25.8% de la población infantil y adolescente no era pobre ni vulnerable.

LAS PRINCIPALES CARENCIAS

El acceso a la seguridad social fue la mayor carencia entre la población infantil y adolescente, con 55.6%, equivalente a 20.1 millones de personas.

La situación también es preocupante durante la primera infancia: 41.9% de las niñas y niños de cero a cinco años vivía en pobreza multidimensional.

DESIGUALDAD ENTRE ESTADOS

El estado de Aguascalientes se ubicó entre las entidades con menores porcentajes de pobreza infantil, dentro del rango de 20 a 39.9%. En cinco estados del norte, la proporción fue inferior a 20%.

En contraste, Chiapas y Guerrero registraron los mayores niveles. En Chiapas, ocho de cada 10 menores de cinco años y siete de cada 10 adolescentes estaban en pobreza. En Guerrero, la condición afectaba a siete de cada 10 niños de primera infancia y a dos de cada tres adolescentes. **JLB**

Recomienda IEA a planteles hidrocálidos tomar sus precauciones ante amenazas de latrocinios

El director del Instituto de Educación manifestó que se busca incrementar la vigilancia en todas las escuelas del Estado y, para tal efecto, se exhorta a los planteles a que entren al programa de Apoyo a la Gestión escolar del Gobierno Estatal.

Añadió que al menos ya las escuelas nuevas cuentan con videocámaras y que las que se están equipando en esta administración tienen ya sistema de videovigilancia. Las cámaras están vinculadas con el C-5, con la Secretaría de Seguridad Pública, "y algunas otras han sido equipadas gracias al Programa de Apoyo a la Gestión Escolar".

Refirió que dentro de este programa que Gobierno del Estado implementa como apoyo a la adquisición de materiales para las propias escuelas, algunas de ellas ya han sido equipadas y de esta manera también se previenen algunas situaciones de riesgo en las escuelas.

El funcionario estatal aseveró que se requiere que la totalidad de los planteles tengan equipos de videovigilancia, y por ello se seguirá exhortando a que privilegien esta circunstancia dentro de la adquisición de equipos e implementos para los planteles.

Destacó que un 60 o 65 por ciento de las escuelas públicas ya cuentan con videovigilancia; sin embargo, para prevenir cualquier situación de riesgo y blindar las escuelas de amenazas externas, se actúa siempre en coordinación con la Secretaría de Seguridad Pública y las secretarías de seguridad municipales, además de que comentó que se debe priorizar este equipamiento de seguridad en las escuelas del Estado que aún no lo tienen mediante el programa de Apoyo a la Gestión Escolar del Gobierno Estatal. **MAD**

Notifican activistas por trabas a las búsquedas; frenarían por allanamiento

Nallely Soto, vocera del colectivo Caso Maverick, manifestó que la nueva reforma recién aprobada acerca de los alcances del delito de allanamiento retrasará de manera legal la realización de la búsqueda de personas de manera inmediata en campo, ya que se tendrá que solicitar a la autoridad ministerial que se lleve a cabo una orden de cateo.

La reforma a la fracción X del artículo 83 y al artículo 137 del Código Penal, para la ampliación de los alcances del delito de allanamiento, reconoce que los ingresos sin autorización no ocurren únicamente en las viviendas, sino también en terrenos, predios, oficinas y establecimientos que requieren protección legal.

La madre buscadora consideró que habrá un retraso burocrático, pero lo cierto es que también esto obligará a seguir un proceso porque ahora las búsquedas deberán llevarse a cabo con apego a la ley y a los protocolos.

Por lo anterior, destacó que si se va a buscar a algún inmueble, dichas búsquedas deben llevarse a cabo con un análisis de contexto previo, lo que quiere decir que cuando se acude a algún lugar en especial, es porque se cuenta con un indicio o un análisis con apego al proceso correcto y legal, siguiendo los protocolos específicos; "no sólo se debe buscar por buscar o simular que se está buscando", dijo la vocera.

Asimismo, Nallely Soto agregó que los colectivos de familiares de personas desaparecidas conocen que existen varias fosas clandestinas, además de que tampoco se ha buscado como se debe y no se descarta que sigan apareciendo más.

Finalmente, la vocera del Caso Maverick apuntó que cada búsqueda debe llevarse con apego a los procesos legales y, lo más importante, ser individualizada; enfatizó que con la ampliación del delito de allanamiento se frenará un poco el rastreo en campo, pero siempre se buscarán los mecanismos legales para que esto no deje de realizarse. **LRM**

POR AMENAZAR DE MUERTE AL OBISPO DE AGUASCALIENTES

Busca FGE extraditar a José Lápiz

Una vez judicializada la carpeta, el juez de control determinará lo conducente, aseveró el fiscal Alonso.

MATILDE ARTEAGA

Sigue vigente el caso del youtuber José Lápiz por las amenazas de muerte contra el Obispo de Aguascalientes, corroboró a HIDROCÁLIDO el fiscal Manuel Alonso García, quien destacó en cuanto a su posible extradición de Estados Unidos a México, que una vez judicializada la carpeta corresponderá al juez de control determinar las medidas conducentes, pero no se descarta que pueda ser traído a responder por sus amenazas contra el alto prelado.

De este modo, señaló que se tiene programado judicializar la carpeta de este delicado caso en un plazo no mayor a una semana, dado que recientemente se recibió información pendiente vinculada a una plataforma digital, que finalmente permitirá que se solicite audiencia a un juez de control, una vez que se pueda avanzar en la integración del expediente.

Dijo que llegó la última información que se esperaba el viernes de la semana pasada por la noche, en relación a una plataforma digital y que se estará judicializando la carpeta para pedir una audiencia en estos días; "no pasará de una semana".

Asimismo, en cuanto a su posible traslado a México para enfrentar cargos por sus amenazas, comentó que se está a punto de judicializar la carpeta y ya el juez de control determinará lo procedente.

Dijo que la coordinación con las organizaciones internacionales, no sólo con el FBI y la DEA, se efectúa de manera excelente para el Estado, "nosotros siempre hemos dicho que hay una excelente colaboración internacional, sobre todo en el tema de cumplimiento de algunos ordenamientos judiciales, sobre todo cuando hay gente que se ha evadido y ya ha residido en Estados Unidos, ha habido siempre colaboración para poder ubicar y poder cumplimentar los mandamientos judiciales y también cuando ha habido casos de personas que han cometido algún delito en Estados Unidos, se han venido a refugiar o a esconder a Aguascalientes, siempre hemos logrado detenciones importantes y esa colaboración siempre ha sido importante".

CONMEMORA 100 AÑOS DE LA CRISTIADA

Vivimos en un país herido por corrupción y violencia: Monseñor

El Obispo de la Diócesis de Aguascalientes, Juan Espinoza Jiménez, llamó a defender la libertad religiosa y las convicciones de fe, al recordar la persecución que enfrentaron católicos durante el conflicto religioso iniciado en la década de 1920 en México.

Durante su homilía dominical, recordó que en 1925, en Aguascalientes, se registraron los primeros intentos por restringir la actividad religiosa con la toma del templo de San Marcos, donde buscaron imponer su cierre. Señaló que aquellos acontecimientos marcaron el inicio de una etapa difícil para los creyentes que defendieron su derecho a practicar su religión.



Sostuvo que la fe debe ser cuidada y defendida, exponiendo que esto no significa defender a una persona o institución, sino los derechos de Dios, así como la dignidad de las personas, el bien de la sociedad, la justicia y la paz.

"La fe debe de ser siempre cuidada, defendida. No es defender a una persona, no es defender una institución, es defender los derechos de Dios, y los derechos de Dios son la dignidad de la persona, son el bien de la sociedad, son la justicia, son la paz", manifestó Espinoza Jiménez.

'MÉXICO SIGUE MARCADO POR LA CORRUPCIÓN'

Por otro lado, Monseñor señaló que la violencia, las desapariciones, las injusticias y la corrupción continúan marcando la realidad de México, por lo que llamó a los fieles a no permanecer indiferentes ante los problemas que afectan al país.

"En el México de hoy, marcado por la violencia, las desapariciones, las injusticias, las divisiones, la corrupción, la mentira y los engaños, necesitamos cristianos valientes, que no se avergüencen de su fe, que no se resignen al mal, ni respondan al odio con odio, sino que sean constructores de paz, defensores de la vida, promotores de la reconciliación y que participen responsablemente en el bien de la sociedad", dijo.

Expuso que la sociedad también enfrenta divisiones, mentiras y situaciones que debilitan la convivencia, por lo que dijo, es necesario recuperar el compromiso con la justicia, la paz y el respeto a la dignidad humana.

El Obispo de la Diócesis de Aguascalientes convocó a asumir una participación activa en la construcción de una sociedad distinta, mediante acciones que contribuyan a defender la vida, acompañar a quienes sufren y promover la reconciliación. Añadió que la respuesta no debe ser alimentar resentimientos ni profundizar los conflictos, sino trabajar por la paz y el bien común desde los distintos espacios de la vida social.

LRM

Participa Aguascalientes en Seminario regional de CALEA México 2026

El titular de la Secretaría de Seguridad Pública del Estado de Aguascalientes (SSPE), Antonio Martínez Romo, participó, junto con el equipo de acreditación de esta corporación, en el Seminario Regional CALEA México 2026, que se llevó a cabo en el estado de Nuevo León.



El encuentro reunió a autoridades y especialistas de México, Estados Unidos y Canadá para intercambiar experiencias y fortalecer la profesionalización, eficiencia y transparencia de las instituciones de seguridad pública y procuración de justicia.



La delegación de Aguascalientes participó en las sesiones de trabajo sobre seguridad pública, procuración de justicia y gestión institucional, con el objetivo de fortalecer los procesos de acreditación y mejora continua de la Secretaría de Seguridad Pública del Estado, de acuerdo con los estándares internacionales de CALEA, una de las principales organizaciones en materia de acreditación de instituciones de seguridad pública.

Martínez Romo destacó, por último, que la participación de Aguascalientes en este seminario reafirma el compromiso de contar con corporaciones cada vez más profesionales, transparentes y eficientes, que trabajen bajo estándares internacionales y mantengan una atención cercana a la ciudadanía.

MAD

Adultos mayores de JM viajan a Los Ángeles

Con la ilusión de volver a ver y abrazar a sus seres queridos después de muchos años de distancia, un grupo de 19 adultos mayores de Jesús María hicieron realidad su sueño gracias a que con apoyo del Gobierno Municipal que preside César Medina, pudieron emprender un viaje a Los Ángeles, California, donde se reencontraron con sus hijos, hermanos y familiares.

A través del programa "Uniendo Familias", el Gobierno Municipal de Jesús María brinda acompañamiento y apoyo para hacer posibles estos emotivos reencuentros que representan mucho más que un viaje: significan recuperar momentos, compartir historias y volver a estar cerca de quienes tanto extrañan.

SUEÑO CUMPLIDO

El alcalde César Medina sostuvo un encuentro con quienes momentos después abordarían el autobús para iniciar el viaje para reencontrarse con su gente del otro lado de la frontera, resaltando la importancia de esta estrategia que ha impulsado el Gobierno Municipal de Jesús María y la extraordinaria respuesta que se ha tenido por parte de los padres que cumplen con un sueño importante de volver a ver a sus hijos que partieron en la búsqueda de mejores oportunidades de desarrollo.

Durante el encuentro previo a su partida, el presidente municipal de Jesús María les expresó sus mejores deseos para este viaje y destacó la importancia de contribuir a que los adultos mayores puedan cumplir el anhelo de volver a estar con sus seres queridos.

Señaló que para la gente de Jesús María que se encuentra en diversas zonas del país vecino, es igualmente importante, además de una sorpresa agradable, el reencontrarse y volver a abrazar, tocar, conversar y recordar experiencias con sus padres, oportunidad que se genera con el programa "Uniendo Familias".

UNIENDO FAMILIAS

Los adultos mayores que hicieron el viaje hacia la ciudad de Los Ángeles no ocultaron su emoción por esta oportunidad que se concreta con apoyo del alcalde César Medina, puesto que en muchos de los casos se reencontrarán con sus hijos después de años de no verlos, además de que conocerán también a sus hijos y a la familia que han formado lejos de su terruño.

Con muestras de gratitud y con la emoción a tope, los viajeros iniciaron el periplo que les permitirá estar y abrazar a los suyos, haciendo con ello realidad un sueño largamente acariciado que les permitirá unir a las familias de Jesús María.

JLB





miaa
Modelo Integral de Aguas de Aguascalientes

MODELO INTEGRAL DE AGUAS DE AGUASCALIENTES
RESUMEN DE CONVOCATORIA DE LA LICITACIÓN PÚBLICA INTERNACIONAL ABIERTA
MIAA-LPI-47-2026

El Modelo Integral de Aguas de Aguascalientes, a través del Director General convoca a todas las persona físicas y morales interesadas en participar en la **LICITACIÓN PÚBLICA INTERNACIONAL ABIERTA NÚMERO: MIAA-LPI-47-2026**, para la **ADQUISICIÓN DE EQUIPO DE CÓMPUTO, PERIFÉRICOS Y MATERIALES, REQUERIDOS POR LA SUBDIRECCIÓN DE TECNOLOGÍAS DE LA INFORMACIÓN DEL MODELO INTEGRAL DE AGUAS DE AGUASCALIENTES,** por lo que se emite la siguiente convocatoria que contiene los requisitos, especificaciones y anexos complementarios necesarios, que deberán cumplir todos los interesados en participar, en cumplimiento a lo establecido por los **artículos 134 de la Constitución Política de los Estados Unidos Mexicanos; 90 de la Constitución Política del Estado de Aguascalientes; 72, fracción I, 73, fracción I, y 74 del Reglamento de Adquisiciones, Arrendamientos y Servicios del Modelo Integral de Aguas de Aguascalientes, en correlación con lo establecido en el artículo 35, fracciones I, letra g, IV letra a, del Reglamento que crea el Organismo Público Descentralizado Modelo Integral de Aguas de Aguascalientes, cuya última reforma fue publicada en el Periódico Oficial del Estado en fecha 30 de septiembre de 2024,** por lo que, el Director General instruye la publicación de la presente Convocatoria conforme a lo siguiente:

LICITACIÓN PÚBLICA INTERNACIONAL ABIERTA NÚMERO: MIAA-LPI-47-2026

DISPOSICIÓN DE LA CONVOCATORIA DE LA LICITACIÓN PÚBLICA INTERNACIONAL ABIERTA	FECHA LÍMITE PARA ENVIAR PREGUNTAS	JUNTA DE ACLARACIONES RESPECTO DE LA CONVOCATORIA Y ANEXOS	PRESENTACIÓN Y APERTURA DE PROPOSICIONES	EMISIÓN Y NOTIFICACIÓN DE FALLO
La convocatoria estará a la venta los días **23, 24, 25, 26 y 27 de noviembre** del año en curso, durante las 24 horas	**30 DE NOVIEMBRE DE 2026 14:00 HORAS** Se recibirán las preguntas en los correos: licitaciones.bienesyservicios@miaa.mx, josue.arenas@miaa.mx rodrigo.pedroza@miaa.mx Adjuntando comprobante de pago y escrito de interés	**02 DE DICIEMBRE DE 2026 14:00 HORAS**	**14 DE DICIEMBRE DE 2026 10:00 HORAS**	**21 DE DICIEMBRE DE 2026 12:00 HORAS**

PARTIDA	CANTIDAD	U.M	DESCRIPCIÓN DE LOS BIENES
VARIAS	VARIOS	VARIOS	EQUIPO DE CÓMPUTO, PERIFÉRICOS Y MATERIALES (DETALLES EN LA CONVOCATORIA)

1.- Las y los participantes interesados, podrán revisar la convocatoria de la licitación, antes de su compra en las oficinas del Modelo Integral de Aguas de Aguascalientes, ubicada en Avenida Lic. Adolfo López Mateos, Pte. 214, Zona Centro C.P. 20000, Aguascalientes, Ags. y/o en la dirección electrónica https://www.miaa.mx/LicitacionesCompra , **licitaciones y buscar el número de licitación.**
2.- El lugar y días donde se deberán realizar la entrega de los bienes será de conformidad con el **apartado 2.3) de la Convocatoria.**
3.- El pago de la convocatoria de acuerdo a las fechas únicamente establecidas para su venta en el **apartado 1.3) de la Convocatoria,** los licitantes interesados deberán realizar el pago de **$1,090.00 (MIL NOVENTA PESOS 00/100 M.N.)** mediante transferencia electrónica a la **cuenta 1215424120 CLABE INTERBANCARIA 072010012154241200 BANORTE,** así mismo, todos los participantes que paguen el derecho a la convocatoria deberán solicitar la factura correspondiente, debiendo presentar su Constancia de Situación Fiscal, en el área de Adquisiciones de la Dirección de Administración a través de los siguientes correos electrónicos: licitaciones.bienesyservicios@miaa.mx, josue.arenas@miaa.mx y rodrigo.pedroza@miaa.mx o comunicarse al Teléfono: 4494703343.
4.- En la convocatoria de la Licitación, se indican detalladamente la documentación, lineamientos y requisitos para poder participar en la misma.
5.- Todos los actos se celebrarán en la sala de juntas del MIAA, ubicada en la avenida Lic. Adolfo López Mateos Pte. 214, Zona Centro, C.P. 20000
6.- El idioma que deberán presentarse las propuestas será en español.
7.- La moneda en que deberá cotizarse será en pesos mexicanos.
8.- La Convocante **NO OTORGARÁ ANTICIPO**
9.- La presente licitación se compone de **17 PARTIDAS ADJUDICABLES POR PARTIDA OFERTADA.**
10.- Ninguna de las condiciones establecidas en la convocatoria, así como las proposiciones presentadas por los licitantes podrán ser negociadas, antes durante y después del procedimiento.
11.- La Convocante se abstendrá de recibir propuestas a las personas físicas o morales que se encuentren en los supuestos del artículo 51 del Reglamento de Adquisiciones, Arrendamientos y Servicios del Modelo Integral de Aguas de Aguascalientes.

Aguascalientes, Ags. 23 de noviembre de 2026
Atentamente

Ing. Jesús Vallín Contreras
Director General del Modelo Integral de Aguas de Aguascalientes y Presidente del Comité

Farmacias Guadalajara
Super Farmacia

VIVE la Navidad



ANTIÁCIDOS
ALKA SELTZER BOOST
10 Tabletas efervescentes
$47.00



ANTIBACTERIANOS
LÍNEA TRETA
40% DE AHORRO



LAXANTES
FAMILIA CONTUMAX
40% DE AHORRO



VÍAS RESPIRATORIAS
LÍNEA HISTIACIL
*Excepto pediátrico
45% DE AHORRO



ANTIGRIPALES
FAMILIA THERAFLU
50% DE AHORRO



ANALGÉSICOS
LÍNEA SEDALMERCK
45% DE AHORRO



TU SALUD es primero

ANTIDIABETES
FORXIGA
10 mg. 14 Tabletas
$748.00



CARDIOVASCULARES
LÍNEA LODESTAR
45% DE AHORRO



ANTIDIABETES
DABEX XR
1000 mg. o 750 mg.
30 Tabletas
50% DE AHORRO



FORTALECE tu cuerpo con Multivitamínicos

FERRANINA FOL O COMPLEX
40% DE AHORRO



LÍNEA BEDOYECTA
*Excepto pack
40% DE AHORRO



FAMILIA BIOMETRIX
40% DE AHORRO



WEGOVY
1 mg. Pluma
$5,149.00
Llévate por $3,940.00 con Programa de Lealtad



OZEMPIC
0.25 mg. – 0.5 mg.
Pluma
$3,800.00
Llévate por $3,149.00 con Programa de Lealtad



*Precio exclusivo con Programa de Lealtad
*Consulte bases, términos y condiciones para acceder a este beneficio.
*Consulte a su médico

FOUNDAYZ
0.8 mg. 30 Tabletas
$3,720.00
Llévate por $2,100.00 con Programa de Lealtad



FOUNDAYZ
2.5 mg. 30 Tabletas
$4,075.00
Llévate por $2,750.00 con Programa de Lealtad



MOUNJARO
7.5 mg. Pluma
$8,500.00
Llévate por $6,730.00 con Programa de Lealtad



MOUNJARO
15 mg. pluma
$10,200.00
Llévate por $7,990.00 con Programa de Lealtad

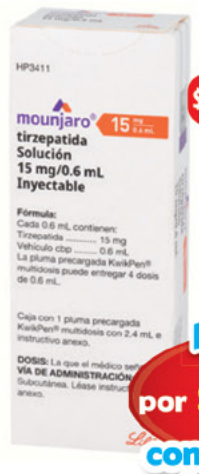

*Precio exclusivo con Programa de Lealtad
*Consulte bases, términos y condiciones para acceder a este beneficio.
*Consulte a su médico

VÍAS RESPIRATORIAS
ACC
600 mg.
20 Tabletas efervescentes
$124.00



ALIMENTOS NUTRITIVOS
GLUCERNA
237 ml.
$61.00



GENÉRICOS PHARMALIFE Igual fórmula, igual alivio ¡Mucho más barato!
HASTA 85% de ahorro

ANTIDIABETES
METFORMINA/GLIBENCLAMIDA PHARMALIFE
500 mg./2.5 mg. 30 Tabletas
Lleva 2 por $44.00



ANTIDIARREICOS
DIOSMECTITA PHARMALIFE
10 Sobres
$90.00
75% DE AHORRO



ANALGÉSICOS
IBUPROFENO PHARMALIFE
600 mg. 20 Cápsulas
$37.00
80% DE AHORRO



CARDIOVASCULARES
TELMISARTÁN PHARMALIFE
40 mg. 28 Tabletas
$222.00
85% DE AHORRO



VITAMINAS
C-REVITAL KIDS PHARMALIFE
50 Tabletas
$29.90



ANTIÁCIDOS
OMEPRAZOL PHARMALIFE
20 mg. 120 Cápsulas
$89.00
80% DE AHORRO



PSICÓTROPOS
ESCITALOPRAM PHARMALIFE
10 mg. 28 Tabletas
$57.00
85% DE AHORRO



UROLOGÍA
TADALAFIL PHARMALIFE
20 mg. 1 Tableta
$34.00
85% DE AHORRO



* Su venta requiere receta médica Consulte a su médico. Evite la automedicación.

Cobro de remesas
Western Union · Remitly · MoneyGram · xoom · BARRI · intermex · ria Money Transfer · maxi SEND · VIAMERICAS · InterCambio EXPRESS · UniTeller · uLink · vigo by Western Union · WELLS FARGO ExpressSend · Y muchos otros más...
Responsable del servicio de transferencias de dinero: UniTeller de México, S.A. de C.V. con no. De registro 22185 del 20 de octubre de 2017 / Transnetwork México, S.A. de C.V. con no. De registro 21166 del 03 de enero del 2012.



pharmaclinic servicios de salud
Escanea y descarga la App PharmaClinic Home by WOOW
¿Ya tuviste tu primera TeleConsulta?
Selecciona tu especialista · Toma tu cita al momento o agenda para otro horario · Obtén tu receta
Google Play · App Store

Descuentos o promociones efectivos sobre precio normal en etiqueta. Máximo 2 productos por cliente o agotar existencias. **Vigencia 23 al 25 de noviembre de 2026.** Precios, condiciones y características válidas excepto por errores de impresión.
Las imágenes de algunos productos pueden variar debido a cambios en la presentación. **Ofertas válidas sólo en Aguascalientes. www.farmaciasguadalajara.com**

Farmacias Guadalajara
Super Farmacia

¡Creciendo juntos!
Visita tus Nuevas SuperFarmacias

¡Siempre ahorrando, siempre contigo!



Blvd. a Zacatecas Nte #6506
Entre Calles Av. Luis Gil y Av. Arroyo el Molino, Col. Trojes de Alonso, Aguascalientes, Aguascalientes.



Calle San Gerardo #220
Entre calles Coto 220 y Coto 216, Colonia San Gerardo, Aguascalientes, Aguascalientes.

JLM DIARIO | EL UNIVERSAL
AGUASCALIENTES, AGS. **LUNES 23** DE NOVIEMBRE DE 2026



CONNATO DE INCENDIO EN EL AEROPUERTO

PÁNICO EN GUADALAJARA

La tarde de este domingo un conato de incendio en el área de restaurantes obligó a evacuar a algunos pasajeros y trabajadores del aeropuerto internacional de Guadalajara. Los hechos ocurrieron alrededor de las 14:00 horas en un local de hamburguesas de la terraza de la Sala B, donde se generó una densa capa de humo que encendió la alarma de fuego y preocupó a los usuarios del aeropuerto. A través de un comunicado, el Grupo Aeroportuario del Pacífico indicó que la situación fue controlada por personal del establecimiento y de la terminal aérea, pero como medida preventiva se desalojó el área cercana al local y se realizaron labores de ventilación. Guadalajara, Jalisco / El Universal

CONTRATOS, SOBREPRECIOS Y OPACIDAD

PEMEX regala casi mil mdp a proveedor con alertas

Black Ecco recibió adjudicaciones de Petróleos Mexicanos y CFE; la ASF detectó sobrecostos por 13.7 millones en operaciones vinculadas a sus abastecedores.

Pemex adjudicó directamente 976 millones 332 mil pesos más IVA a Black Ecco TI durante la gestión de Octavio Romero Oropeza, pese a calificarla como «viable condicionado».

La empresa, vinculada a René Antonio Quintero Ramos, acumula observaciones de fiscalización. La ASF detectó que el Poder Judicial de Jalisco pagó 17.6 millones por 450 computadoras, 8.8 millones (101.5%) más que su costo de origen.

Otra operación con Soluciones Tecnológicas del Grijalva presentó una diferencia de 4.8 millones; ambas sumaron observaciones por 13.7 millones. La auditoría identificó socios y familiares comunes entre empresas relacionadas. En marzo de 2026, CFE también adjudicó a Black Ecco al menos 118.8 millones de pesos. (página 2)



TREN INTEROCEÁNICO: MIL MDP Y LÍNEA Z SIGUE PARADA

A casi un año del accidente que dejó 14 muertos y más de 100 heridos, el gobierno federal contrató asesorías y reparaciones, pero no hay fecha para reabrir el servicio de pasajeros.

14 CONTRATOS, MÁS DE MIL MDP

El Ferrocarril del Istmo y la Attrapi entregaron al menos 14 contratos para rehabilitar la Línea Z, suspendida desde el accidente del 28 de diciembre de 2025, en Oaxaca.

LOS PRINCIPALES GASTOS

- $247.2 MDP — rehabilitación de cruces ferroviarios entre Medias Aguas y Salina Cruz.
- $150 MDP — estudio y proyecto de mantenimiento integral y corrección geométrica.
- $131 MDP — mantenimiento rutinario de la vía, a Vías Férreas de Ags.
- $44.6 MDP — inspección de toda la infraestructura ferroviaria.
- $21 MDP — asesoría de seguridad a cargo de Tüv Rheinland.

DEFICIENCIAS RECONOCIDAS

Un contrato admite fallas significativas que afectan la funcionalidad de la vía, además de problemas de inundación y deterioro de terracerías.

SIN FECHA DE REAPERTURA

La presidenta Claudia Sheinbaum anunció un nuevo trazo para evitar curvas pronunciadas y mejorar la seguridad. La Línea Z fue inaugurada en diciembre de 2023 y permanece suspendida para pasajeros.

(página 2)

Fuente: Elaboración propia con datos de El Universal. • **Infografía:** JLMNoticias / Agustín Carpio.



Fuente: Elaboración propia con datos de El Universal. • **Infografía:** JLMNoticias / Agustín Carpio.

IMPOSICIÓN AL PRECIO DEL FRIJOL AMENAZA CON REAVIVAR LAS PROTESTAS

El gobierno federal pagará 24 pesos por kilo, tres menos que en 2025, y limitará el acopio a 10 toneladas por productor.

(página 2)

Fallecen 2 personas en caída de avioneta en Sinaloa

La aeronave Cessna se desplomó a minutos de elevarse, con un saldo de dos personas muertas; el percance ocurrió en los alrededores de la comunidad de Carboneras, cerca de Culiacán.

(página 3)



Presidenta practica Chi Kung en China

La presidenta Claudia Sheinbaum Pardo tomó una clase gratuita de Chi Kung en China, a donde viajó la semana pasada para asistir a la Cumbre de Líderes del Foro de Cooperación Económica Asia-Pacífico (APEC). "Les platico que hace unos meses decidí realizar un ejercicio que se llama Chi Kung, que es (...) especial para la salud", dijo la Mandataria en video. **Beijing, China / El Universal**

EXPLOTA PIPA DURANTE PRESUNTO ROBO DE COMBUSTIBLE EN VERACRUZ

Una pipa que sustraía ilegalmente combustible en un ducto de Pemex explotó en la zona central de Veracruz y obligó a la evacuación de dos comunidades. Los hechos ocurrieron entre las comunidades de Los Cerritos y El Mango del municipio de Tierra Blanca. (página 3)

LA ASF DOCUMENTÓ SOBREPRECIOS DE HASTA 101.5%

Premia PEMEX con 976 mdp a proveedor bajo observación

La paraestatal adjudicó la suma directamente a Black Ecco TI.

976.3 millones de pesos, contrato directo de Pemex, más IVA.

101.5% de sobreprecio detectado por la ASF en equipos para el PJ de Jalisco.

13.7 millones de pesos en observaciones conjuntas en dos operaciones.

2021 propuesta conjunta rechazada por el INE.

2016 propuestas rechazadas en Tabasco por vínculos familiares.

REDACCIÓN
El Universal

CIUDAD DE MÉXICO.— Durante la gestión de Octavio Romero Oropeza, Petróleos Mexicanos (Pemex) adjudicó directamente a Black Ecco TI un contrato por 976 millones 332 mil pesos más IVA para adquirir equipos de cómputo, pese a que la evaluación de debida diligencia de la compañía la calificó como "viable condicionado".

El contrato PMX-2024-15-5 se formalizó el 8 de marzo de 2024 mediante una Adjudicación Directa Internacional Electrónica, como excepción al concurso abierto. Dos días antes, Pemex emitió una nueva determinación de adjudicación, luego de que la resolución inicial, del 29 de febrero, fuera parcialmente anulada.

La empresa, vinculada al empresario René Antonio Quintero Ramos, acumula antecedentes de observaciones de fiscalización y señalamientos por incumplimientos técnicos y documentales.

En una auditoría forense a la Cuenta Pública 2024, la Auditoría Superior de la Federación (ASF) detectó que el Poder Judicial de Jalisco pagó 17.6 millones de pesos por 450 computadoras portátiles suministradas por Black Ecco TI. El monto superó en 8.8 millones, equivalente a 101.5%, el costo de origen documentado de los equipos.

En otra operación, Soluciones Tecnológicas del Grijalva vendió 300 computadoras al Supremo Tribunal de Justicia de Jalisco por 10.4 millones de pesos, con una diferencia de 4.8 millones respecto del costo de adquisición identificado por la ASF. Ambas operaciones generaron observaciones por 13.7 millones de pesos.

La auditoría también identificó socios, administradores y familiares en común entre Black Ecco TI, Soluciones Tecnológicas del Grijalva y Soluciones Tecnológicas de la Rumorosa, empresa proveedora de los equipos. Incluso, Black Ecco y Grijalva participaron como competidoras en una misma licitación del Consejo de la Judicatura de Jalisco, pese a compartir integrantes en sus estructuras societarias.

Los antecedentes incluyen una propuesta conjunta de Black Ecco y Grijalva rechazada por incumplimientos técnicos en una licitación del INE en 2021. En Tabasco, en 2016, también fueron rechazadas propuestas de Black Ecco y Computianguis por vínculos familiares entre accionistas. Una resolución de la entonces Secretaría de la Función Pública identificó a Quintero Ramos como presidente del Consejo de Administración de Computianguis.

La Comisión Federal de Electricidad (CFE) también ha contratado a la compañía. En diciembre de 2025 rechazó una propuesta para servicios de impresión por inconsistencias documentales sobre equipos Lexmark; sin embargo, el 2 de marzo de 2026 le adjudicó partidas para adquirir computadoras por un mínimo de 118 millones 880 mil pesos.

Guasave exhibe las heridas de la captura de 'El Chapo Isidro'

A tres días de la captura de Fausto Isidro Meza Flores, "El Chapo Isidro", los accesos al municipio de Guasave se siguen viendo como una zona de guerra, con camiones y camionetas de carga que fueron incendiados por los sicarios del Cártel de Guasave durante la refriega y continúan sobre la autopista que lleva a este municipio. Una casa de dos pisos color blanco fue el último refugio del capo, de donde nunca pensó que saldría esposado por los Murciélagos y Lobos del Ejército y la Guardia Nacional. La vivienda cuenta con un pasillo que da a la entrada principal y un garaje que quedó semiabierto tras el operativo que dejó un saldo de 11 muertos, siete sicarios del jefe criminal y cuatro militares. Una pared de la esquina de Hernando Villafañe y Malecón María del Rosario Espinosa quedó perforada por los disparos de arma de fuego lanzados desde un helicóptero de la Fuerza Aérea Mexicana, artillado con ametralladoras minigun M134 y equipado con visión nocturna, de acuerdo con un recorrido realizado por EL UNIVERSAL en la llamada "zona cero". Guasave, Sinaloa / El Universal



Gastan cerca de mil mdp en reparar el tren y sigue parado

REDACCIÓN
El Universal

CIUDAD DE MÉXICO.— El gobierno federal ha desembolsado más de mil millones de pesos en contratos de asesoría, mantenimiento y reparación de la Línea Z del Tren Interoceánico, que continúa suspendida para pasajeros tras el accidente del 28 de diciembre de 2025, en Oaxaca, donde murieron 14 personas y más de un centenar resultaron heridas.

De acuerdo con la plataforma Compras MX, el Ferrocarril del Istmo de Tehuantepec y la Agencia de Trenes y Transporte Público Integrado (Attrapi) otorgaron al menos 14 contratos a empresas privadas para intentar reactivar el servicio, sin que hasta ahora exista una fecha tentativa de reapertura.

Entre los principales contratos destaca uno por 21 millones de pesos, otorgado en febrero a la empresa alemana Tüv Rheinland, para asesorar sobre la operación segura del ferrocarril. Ese mismo mes, Dozzer Construcción y Asesoría recibió 44.6 millones para inspeccionar las vías de toda la Línea Z.

En agosto, Consultoría Integral en Ingeniería obtuvo un contrato por 150 millones de pesos para estudiar y proyectar el mantenimiento integral y la corrección geométrica de la vía. El documento reconoce que existen deficiencias significativas que obstaculizan la funcionalidad de la infraestructura, además de problemas de inundaciones y deterioro de terracerías.

En septiembre, Vías Férreas de Ags. recibió 131 millones de pesos para el mantenimiento rutinario de la vía férrea. En octubre se adjudicaron otros 247.2 millones para estudios, proyectos y rehabilitación de cruces ferroviarios entre Medias Aguas y Salina Cruz.

En junio, la presidenta Claudia Sheinbaum anunció un nuevo trazo en la parte sur para evitar curvas pronunciadas y mejorar la seguridad. Atribuyó el accidente a una falla técnica y aseguró que las familias de las víctimas y los heridos habían recibido indemnizaciones.

La Línea Z fue inaugurada el 22 de diciembre de 2023, durante el gobierno de Andrés Manuel López Obrador. Casi tres años después de su inauguración y a casi un año de la tragedia, continúa sin transportar pasajeros.

Recorte al precio del kilo de frijol amenaza con reavivar protestas

REDACCIÓN
El Universal

ZACATECAS, ZACATECAS.— El nuevo precio de garantía del frijol dividió a organizaciones campesinas y abrió la posibilidad de nuevas protestas. El gobierno federal fijó en 24 pesos el kilogramo, tres menos que los 27 del esquema anterior, que este año provocó movilizaciones y dejó productores fuera del programa.

El acopio de la cosecha primavera-verano 2026 comenzará la primera semana de diciembre y concluirá el 27 de febrero de 2027.

QUIEREN AHUYENTAR A COYOTES E INTERMEDIARIOS

El pago integrará 18 pesos por kilo como precio base y seis pesos de apoyo productivo, con un máximo de 10 toneladas por agricultor.

La secretaria de Agricultura, Columba López, justificó el ajuste al señalar que el precio anterior generó distorsiones y favoreció a intermediarios y coyotes.

El conflicto revive las tensiones de este año, cuando hubo bloqueos carreteros y tomas de edificios por denuncias de corrupción y presunta cooptación del programa.

Alerta CEPAL por más informalidad con entrada de jornada de 40 horas

La reducción gradual de la jornada laboral de 48 a 40 horas semanales podría incentivar la informalidad en México, elevar los costos de las empresas y comprometer su rentabilidad si no se acompaña de mejoras en productividad, advirtió la Comisión Económica para América Latina y el Caribe (Cepal).

El organismo señaló que la productividad por hora en México permanece prácticamente estancada desde hace una década. En 2025, mientras América Latina y el Caribe registraron un crecimiento promedio de 0.7%, México reportó una caída de 0.6%, igual que Colombia. Cuba retrocedió 3%, Haití 3.9% y Bolivia 4.1%.

La Cepal identificó pérdidas de productividad en los sectores de comercio, minería e hidrocarburos, mientras los servicios empresariales registraron niveles elevados.

Advirtió que reducir las horas no necesariamente disminuye la productividad por hora, pero puede afectar la productividad por trabajador y la producción total si no existen mejoras de eficiencia.

El riesgo aumenta por la desigualdad entre empresas: la productividad de las grandes supera 17 veces la de las microempresas y más de cuatro veces la de las pequeñas. Mientras las grandes exportadoras disponen de capital y tecnología para reorganizar turnos, las micro, pequeñas y medianas empresas tienen menos capacidad de adaptación. El problema alcanza a un mercado laboral donde 54.3% de la población ocupada trabaja en la informalidad: 33.5 millones de personas, según el Inegi, en septiembre pasado. **Ciudad de México / El Universal**

Acusan al 'Gullit' Peña de tocamientos indebidos; él lo niega

El ex-futbolista Carlos 'Gullit' Peña quedó envuelto en una polémica durante una reunión de aspirantes de MORENA a la coordinación municipal de León, Guanajuato, donde asistentes señalaron que presuntamente llegó en estado de ebriedad y la ex-regidora Gabriela Echeverría lo acusó de tocarla sin su consentimiento.

Al encuentro acudieron al menos 18 de los 28 aspirantes a la candidatura por la alcaldía rumbo a las elecciones de junio de 2027. Los participantes firmaron un acuerdo para respaldar la decisión del partido y mantener la unidad.

Testigos aseguraron que Peña tenía dificultades para hablar y caminar, tropezó en dos ocasiones y permaneció largo tiempo en el baño.

Echeverría relató que el ex-jugador se sentó a su lado y comenzó a bromear, pero después ocurrió el presunto contacto físico. Anunció que solicitará a MORENA medidas contra Peña, incluida su separación del proceso interno.

Rudel Oliva, presidente del Consejo Estatal de MORENA, confirmó que notificará a las instancias correspondientes para iniciar un procedimiento y esclarecer los señalamientos.

Peña abandonó la reunión sin responder a las acusaciones. Posteriormente negó las imputaciones y afirmó que respeta a las mujeres, además de considerar que buscan perjudicarlo. Recordó que el encuentro en el restaurante Pachita tuvo como propósito discutir propuestas para mejorar León.

Ciudad de México / El Universal

Sorteos celebrados el domingo 22 de noviembre de 2026

Sorteo Melate, Revancha y Revanchita No. 4295

Melate Revancha Revanchita

Bolsa garantizada próximo sorteo

256.5 MILLONES

Melate: 7 38 51 52 55 56 16 (NATURAL NATURAL NATURAL NATURAL NATURAL NATURAL ADICIONAL)

LUGAR	ACIERTOS	GANADORES	PREMIO INDIVIDUAL
1°	6 Números naturales	--------	--------
2°	5 Números naturales y el adicional	--------	--------
3°	5 Números naturales	4	$183,077.02
4°	4 Números naturales y el adicional	24	$3,520.71
5°	4 Números naturales	581	$921.08
6°	3 Números naturales y el adicional	669	$161.29
7°	3 Números naturales	10,282	$43.01
8°	2 Números naturales y el adicional	9,317	$32.26
9°	2 Números naturales	97,692	$26.88
TOTALES		118,569	$4'828,611.81

BOLSA GARANTIZADA PRÓXIMO SORTEO 30.1 MILLONES

Revancha: 3 5 9 32 41 46 (NATURAL NATURAL NATURAL NATURAL NATURAL NATURAL)

LUGAR	ACIERTOS	GANADORES	PREMIO INDIVIDUAL
1°	6 Números naturales	--------	--------
2°	5 Números naturales	5	$116,969.80
3°	4 Números naturales	509	$1,066.94
4°	3 Números naturales	12,766	$26.88
5°	2 Números naturales	113,485	$10.75
TOTALES		126,765	$2'691,035.29

BOLSA CARRYOVER PRÓXIMO SORTEO 20.1 MILLONES

Revanchita: 4 14 37 38 39 53 (NATURAL NATURAL NATURAL NATURAL NATURAL NATURAL)

LUGAR	ACIERTOS	GANADORES	PREMIO INDIVIDUAL
1°	6 Números naturales	------	------

BOLSA GARANTIZADA PRÓXIMO SORTEO 206.3 MILLONES

Próximo concurso No. 2361

A LA VENTA DEL LUNES 23 AL VIERNES 27 DE NOVIEMBRE DE 2026 HASTA LAS 21:00 HORAS.
JUEGOS DEL SÁBADO 28 AL DOMINGO 29 DE NOVIEMBRE DE 2026.

	LOCAL	EMPATE	VISITA	
1	S/P AGUILAS		MONTERREY S/P	1
2	S/P ATLAS		TOLUCA S/P	2
3	S/P LA PAZ		MORELIA S/P	3
4	S/P MEXICO F		HAITI F S/P	4
5	13 CELTA		VILLARREAL 15	5
6	11 FULHAM		BOURNEMOUTH 18	6
7	28 ARSENAL		MAN. CITY 22	7
8	26 COMO		JUVENTUS 21	8
9	22 FRIBURGO		LEIPZIG 21	9
10	14 TOULOUSE		RENNES 17	10
11	20 LYON		MONACO 17	11
12	25 FEYENOORD		AJAX 28	12
13	41 MIRASSOL		PARANAENSE 57	13
14	S/P CHARLOTTE		CHICAGO S/P	14

PRECIO POR QUINIELA SENCILLA $15

Próximo concurso No. 897

A LA VENTA DEL LUNES 23 AL VIERNES 27 DE NOVIEMBRE DE 2026 HASTA LAS 13:00 HORAS.
JUEGOS DEL VIERNES 27 AL LUNES 30 DE NOVIEMBRE DE 2026.

PROTOUCH INICIAL
LOCAL ACEREROS 1 2 3 4
VISITA BRONCOS 1 2 3 4
SIN TOUCH

	LOCAL	DIFERENCIA	VISITA	
1	ACEREROS		BRONCOS	1
2	BENGALIES		SANTOS	2
3	TEXANOS		CUERVOS	3
4	POTROS		GIGANTES	4
5	DELFINES		JETS	5
6	VIKINGOS		HALCONES	6
7	CARGADORES		PATRIOTAS	7
8	CARDENALES		COMMANDERS	8
9	49S		HALC. MAR.	9
10	BROWNS		RAIDERS	10
11	BUCANEROS		PANTERAS	11
12	UCLA		USC	12
13	TIGRES UANL		BORREGO MTY	13

PRECIO POR QUINIELA SENCILLA $10

Conoce la página
www.pronosports.net
Momios, jugadas sugeridas, estadísticas y más.

Chispazo De las tres — SORTEO NO. 12389 — $10 PESOS
1 15 17 22 25

LUGAR	ACIERTOS	GANADORES	PREMIO INDIVIDUAL
1°	5 Números naturales	2	$99,413.09
2°	4 Números naturales	160	$1,171.91
3°	3 Números naturales	3,665	$56.28
4°	2 Números naturales	28,552	$10.00
TOTALES		32,379	$878,117.98

Chispazo Clásico — SORTEO NO. 12390
1 6 9 19 23

LUGAR	ACIERTOS	GANADORES	PREMIO INDIVIDUAL
1°	5 Números naturales	2	$159,773.90
2°	4 Números naturales	285	$1,057.38
3°	3 Números naturales	6,342	$52.27
4°	2 Números naturales	44,375	$10.00
TOTALES		51,004	$1'396,147.44

TRIS — MULTIPLICADOR

Mediodía — SORTEO NO. 36978: 5 3 7 1 9 — GANADORES 12,082 — TOTAL A REPARTIR $1'171,117.08 — MULTIPLICADOS SI — GANADORES 5,288 — TOTAL A REPARTIR $1'340,442.20

De las tres — SORTEO NO. 36979: 8 5 0 3 1 — GANADORES 7,485 — TOTAL A REPARTIR $523,102.73 — MULTIPLICADOS SI — GANADORES 3,069 — TOTAL A REPARTIR $941,621.76

Extra — SORTEO NO. 36980: 3 2 0 4 7 — GANADORES 10,681 — TOTAL A REPARTIR $897,073.76 — MULTIPLICADOS NO

De las siete — SORTEO NO. 36981: 2 6 0 4 3 — GANADORES 11,440 — TOTAL A REPARTIR $537,615.58 — MULTIPLICADOS NO

Clásico — SORTEO NO. 36982: 7 5 3 9 1 — GANADORES 15,856 — TOTAL A REPARTIR $2'213,218.76 — MULTIPLICADOS NO

Sigue la transmisión en vivo de los sorteos a través de nuestro sitio www.loterianacional.gob.mx y en nuestras redes sociales oficiales: loterianacional.electronicos, @LN_electronicos y Lotería Nacional Sorteos Electrónicos. Para mayor información, consulte el reverso de su boleto o volante. Si hubiera alguna diferencia entre los resultados publicados y los oficiales estos últimos prevalecerán. Si desea tener una agencia de Lotería Nacional comuníquese al 5554820000 ext. 5400, 5402 y 5491 o contáctenos por correo electrónico en agencias@loterianacional.gob.mx. Solicitudes de información y atención al público a las extensiones de 5434 a la 5443.

Progol Revancha

	LOCAL	EMPATE	VISITA	
1	S/P GUADALAJARA		PACHUCA S/P	1
2	S/P C. AZUL		LEON S/P	2
3	11 IPSWICH		ASTON VILLA 14	3
4	16 EVERTON		LIVERPOOL 21	4
5	13 STUTTGART		FRANKFURT 15	5
6	23 FORTUNA		HEERENVEEN 24	6
7	S/P PALMEIRAS		ESTUDIANTES S/P	7

PRECIO POR QUINIELA SENCILLA $5

PUNTOS ACUMULADOS AL 22 DE NOVIEMBRE DE 2026

TRAS LA CAPTURA DE 'EL CHAPO ISIDRO' EN SINALOA

Suman 17 muertos

La Secretaría de Salud de Sinaloa informó que diez elementos militares fueron atendidos en hospitales por lesiones de disparos, cuatro de ellos tuvieron que ser trasladados vía aérea a la capital del Estado.

REDACCIÓN
Agencia El Universal

CULIACÁN, SINALOA.— Tras la captura de Fausto Isidro Meza Flores "El Chapo Isidro", que desató una jornada violenta en Guasave y se extendió a Ahome, Salvador Alvarado y Navolato, hasta ayer domingo se contaba un total de 17 civiles muertos, nueve supermercados y una gasolinera incendiados, así como numerosas viviendas afectadas.

Además, la Secretaría de Salud de Sinaloa informó que diez elementos militares fueron atendidos en hospitales por lesiones de disparos, cuatro de ellos, tuvieron que ser trasladados vía área a la capital del estado para una atención más especializada.

En el transcurso del sábado y el domingo fueron localizados diez cuerpos más; cuatro estaban calcinados en una camioneta con blindaje artesanal abandonada en la colonia Tierra y Libertad. El vehículo quedó prácticamente destruido por los disparos desde helicópteros.

Otros cuatro cuerpos fueron encontrados en distintos puntos del medio rural, dos de ellos estaban tirados en la comunidad de Sabanillas, uno de ellos estaba envuelto en hule y encintado, y el otro tenía las manos esposadas a la espalda.

En una zona que conduce a la comunidad de San Pedro, en Guasave, fue abandonado bajo un árbol el cuerpo de un hombre con impactos de bala.

En la comunidad del Ranchito de Castro, fue descubierto otro cuerpo, con huellas de disparos de armas de fuego, sin ningún tipo de documentación, por lo que se desconoce su identidad.

Extraoficialmente se informó que entre las 17 personas que han sido contabilizadas sin vida se encuentra el jefe de escoltas del "Chapo Isidro", identificado como el "Gato", cuyo cuerpo permanece en resguardo en el SerCorrig. carmen

Por su parte, la jefa de oficina regional Centro-Norte, de la Comisión Estatal de los Derechos Humanos, Lorena Landeros Rosales, indicó que se recopilan datos, evidencias y testimonios sobre las acciones que implementaron las fuerzas federales el viernes para remitirlos a la CNDH para que investigue posibles violaciones a los derechos de ciudadanos.



Cuatro cuerpos estaban en una camioneta con blindaje artesanal abandonada.



La violencia dejó decenas de unidades incendiadas.

CAEN 8 MÁS

Tras la detención de Fausto Isidro Meza Flores, alias "El Chapo Isidro", elementos de las Fuerzas Especiales del Ejército Mexicano, en coordinación con efectivos de esa misma unidad comisionados en la Secretaría de Seguridad Pública de Sinaloa, fueron agredidos a balazos mientras realizaban labores de reconocimiento en las inmediaciones del poblado El Platanito, en el municipio de Sinaloa de Leyva.
Al repeler el ataque, los militares detuvieron a ocho presuntos integrantes de la organización delictiva Beltrán Leyva, facción "Chapo Isidro", entre ellos un menor de edad.

SORTEO ZODIACO No. 1769
Con premio principal de $7,000,000.00
BUSQUE SU SIGNO Y COTEJE SU NUMERO
LOTERÍA NACIONAL
LISTA OFICIAL DE PREMIOS, APROXIMACIONES Y TERMINACIONES.
Síguenos en nuestras redes sociales

ARIES 0315 — 1 MILLON CIEN MIL PESOS — $44,000.00
TAURO 1079 — 7 MILLONES DE PESOS — $44,000.00
TAURO 1078 — $44,000.00
GEMINIS 0837 — $61,600.00
GEMINIS 1078 — $22,000.00
GEMINIS 1079 — $44,000.00
CANCER 9508 — $13,200.00
CANCER 9961 — $13,200.00
CANCER 5926 — $13,200.00
CANCER 1086 — $22,000.00
CANCER 7690 — $8,800.00
CANCER 8514 — $8,800.00
CANCER 1078 — $22,000.00
CANCER 1079 — $44,000.00
LEO 4235 — $35,200.00
LEO 4605 — $26,400.00
LEO 1783 — 88 MIL PESOS
LEO 1080 — $22,000.00
LEO 1263 — $44,000.00
LEO 1718 — $35,200.00
LEO 9459 — 1 MILLON CIEN MIL PESOS
LEO 6339 — $13,200.00
VIRGO 1078 — $22,000.00
VIRGO 1079 — $44,000.00
VIRGO 1080 — $22,000.00
LIBRA 2422 — $61,600.00
LIBRA 2613 — $44,000.00
LIBRA 4236 — 88 MIL PESOS
LIBRA 8582 — $52,800.00
LIBRA 6417 — $17,600.00
LIBRA 6489 — $35,200.00
LIBRA 2224 — 176 MIL PESOS
ESCORPION 7614 — 176 MIL PESOS
SAGITARIO 9528 — $26,400.00
SAGITARIO 2782 — $26,400.00
CAPRICORNIO 1078 — $22,000.00
CAPRICORNIO 1079 — $44,000.00
CAPRICORNIO 1080 — $22,000.00
CAPRICORNIO 5139 — $26,400.00
CAPRICORNIO 2561 — $52,800.00
ACUARIO 9761 — $44,000.00
ACUARIO 6617 — $17,600.00
ACUARIO 7144 — $8,800.00
PISCIS 4324 — $17,600.00
PISCIS 9025 — $17,600.00

LA LETRA "T" INDICA TERMINACIONES. / LOS BILLETES DE ESTE SORTEO PRESCRIBEN A LOS 60 DIAS NATURALES.
PARA CONSULTA DE PREMIOS POR VIA TELEFONICA EN LA CIUDAD DE MEXICO Y DE PROVINCIA, MARQUE EL TELEFONO: 55477-00100 OPCION 1 U OPCION 3 DEL MENU O INGRESE A NUESTRA PAGINA: www.loterianacional.gob.mx
PARA LOCALIZAR EL NUMERO DE SU SUERTE O INFORMACION GENERAL DE LA LOTERIA NACIONAL, MARQUE EL TELEFONO: 55514-67000 O ACUDIR A: INSURGENTES SUR No. 1397, C.P. 03920 CIUDAD DE MEXICO.
AL EFECTUARSE EL PAGO DE LOS BILLETES PREMIADOS SE RETENDRAN LOS IMPUESTOS DE ACUERDO A LAS LEYES VIGENTES DE LA MATERIA. / LOS REINTEGROS NO CAUSAN IMPUESTO.
10,800 REINTEGROS A LOS BILLETES TERMINADOS EN NO IMPORTANDO A QUE SIGNO DEL ZODIACO CORRESPONDAN, CON MONTO DE $400.00 PARA 20 VIGESIMOS. EXCLUYENDO LAS TERMINACIONES EN 1079, 079 Y 79 DADO QUE YA TIENEN PREMIO QUE ESTA ANOTADO EN EL CUERPO DE LA LISTA.
9,999 REINTEGROS A LOS BILLETES DEL SIGNO CON MONTO DE $400.00 PARA 20 VIGESIMOS, EXCLUYENDO EL PREMIO PRINCIPAL.
ZODIACO 1769 — TAURO 9

¡Premio Mayor! SORTEO ZODIACO 1769 — Felicidades Ciudad de México
Participa en nuestro siguiente sorteo "Ganas tú, gana México" — SORTEO MAYOR 4037
www.loterianacional.gob.mx
LOTERÍA NACIONAL
PARTICIPA EN LOS SIGUIENTES SORTEOS PARA LA ASISTENCIA PÚBLICA
MARTES SORTEO MAYOR 21 PREMIO MAYOR MILLONES de pesos en 3 series
VIERNES SORTEO SUPERIOR 17 PREMIO MAYOR MILLONES de pesos en 2 series
DOMINGO SORTEO ZODIACO 7 PREMIO MAYOR MILLONES de pesos en 1 serie

DIRECTORA GENERAL: MTRA. OLIVIA SALOMON VIBALDO. / INSPECTOR DE LA SECRETARIA DE GOBERNACION: LIC. NESTOR GERMAIN GUERRERO MONTIEL.
SORTEO ZODIACO 1769 CELEBRADO A PARTIR DE LAS 20:00 HRS. EL DOMINGO 22 DE NOVIEMBRE DE 2026. EN LA CIUDAD DE MEXICO.



Explota pipa

REDACCIÓN
Agencia El Universal

XALAPA, VERACRUZ.— Una pipa que sustraía ilegalmente combustible en un ducto de Pemex explotó en la zona central de Veracruz y obligó a la evacuación de dos comunidades.
Los hechos ocurrieron la madrugada del domingo en una zona ubicada entre las comunidades de Los Cerritos y El Mango del municipio de Tierra Blanca.
Fue cerca de las cinco de la mañana cuando se escuchó una fuerte explosión generada en una pipa donde delincuentes robaban combustible de un ducto de Petróleos Mexicanos.
Habitantes de la comunidad de Los Cerritos abandonaron sus viviendas ante el temor de que una explosión más pudiera alcanzarlos.
La evacuación de hogares también alcanzó a los pobladores de El Mango, una zona cercana al lugar del accidente, hasta donde llegaron elementos de distintas corporaciones de auxilio. Se desconoce si la explosión provocó la muerte de personas, pues las labores para sofocar el incendio continuaban por la mañana.



Dos fallecidos tras desplome de una avioneta

REDACCIÓN
Agencia El Universal

CULIACÁN, SINALOA.— En una pista aérea, cercana al ejido Plan de Oriente, en la sindicatura de Sanalona, en la parte oriente de Culiacán, se reportó un accidente aéreo de una avioneta Cessna que se desplomó a minutos de elevarse, con un saldo de dos personas muertas.
Los cuerpos de auxilio y de seguridad pública fueron alertados por vecinos de la comunidad de Carboneras de la caída de una avioneta en unos terrenos de un predio campestre, por lo que al acudir certificaron el accidente.
Según los datos que se conocen, en esa pista aérea se realizan vuelos de prueba de pilotos que se encuentran en proceso de capacitación, sin que se conozcan las identidades de las dos personas que perdieron la vida.
Los testimonios que se tienen son que la aeronave, una Cessna, realizó varios pequeños vuelos y en uno de ellos perdió altura y se impactó contra una barda del campestre y se incendió, lo que les causó la muerte a los dos tripulantes, por lo que personal militar vigila el lugar del accidente.

TAMBIÉN INVESTIGARON SU FORMA DE CAMINAR Y SU COMPLEXIÓN

‘El Chapo Isidro’ fue ubicado por llamar a su mamá: NYT

El líder del Cártel de Guasave fue detenido tras el intercambio de información entre México y EU.

REDACCIÓN
Agencias

NUEA YORK, EU.— Fausto Isidro Meza, alias “El Chapo Isidro”, fue ubicado en el estado de Sinaloa mediante sobrevuelos de drones que permitieron a las autoridades identificarlo mediante su forma de caminar, su complexión y su voz, según reportó The New York Times.

El líder del Cártel de Guasave fue arrestado el pasado viernes 20 de noviembre en un operativo encabezado por elementos de las Fuerzas Especiales de la Secretaría de la Defensa Nacional (Defensa), así como de la Guardia Nacional (GN), quienes sostuvieron un intenso enfrentamiento a balazos con miembros del cártel en el municipio del mismo nombre.

La acción, que derivó del intercambio de información con autoridades de Estados Unidos, también provocó narcobloqueos en los municipios de Ahome, Guamúchil, Guasave y Navolato, así como de ocasionar una noche violenta que provocó pánico entre los habitantes. El saldo fue de siete agresores abatidos y cuatro elementos del Ejército fallecidos.

DRONES, INTERCEPTACIÓN DE LLAMADAS Y OPERACIONES DE DISTRACCIÓN FACILITARON LA CAPTURA, SEGÚN NYT

De acuerdo con el periódico estadounidense, el trabajo coordinado entre ambas naciones (en el que también habría participado el Comando Norte con sede en Arizona) se llevó a cabo con sobrevuelos de drones y el análisis de comunicaciones privadas. Las aeronaves efectuaron misiones de reconocimiento sobre los lugares donde se creía que se encontraba el narcotraficante, mientras militares mexicanos examinaban las imágenes para reconstruir sus rutinas.

El medio indicó que la forma de caminar de Meza Flores fue una de las principales características que permitió a los militares identificarlo antes de su captura, ya que las imágenes eran transmitidas en tiempo real.



Al capo lo perdió hablar con tres mujeres: su madre, su esposa y su hermana.

Además, los investigadores usaron su voz y complexión como medios para distinguirlo durante el seguimiento aéreo en una investigación que se habría extendido durante varias semanas para confirmar que se trataba de Fausto Isidro Meza.

La vigilancia aérea también implicó la interceptación de comunicaciones telefónicas y mensajes de texto para conocer las actividades del líder criminal. Según el reporte, entre los mensajes analizados estaban conversaciones que Meza Flores sostuvo con su madre, esposa y hermana.

A partir de esas comunicaciones, los investigadores identificaron fiestas y reuniones a las que tenía previsto asistir, lo que permitió establecer patrones sobre sus desplazamientos y rutinas. Asimismo, se reportó que los análisis incluyeron el seguimiento de sus interacciones por radio y teléfono.

Según el periódico, estos datos y el intercambio de información entre autoridades mexicanas y estadounidenses permitió reunir datos sobre su paradero y el de algunos de sus familiares.

‘NOSOTROS PRESIONAMOS’

Trump elogia a México por la captura

REDACCIÓN
El Financiero

WASHINGTON, D.C.— Donald Trump, presidente de Estados Unidos, elogió a México por la detención de Fausto Isidro Meza, “El Chapo Isidro”, y aseguró que la captura demuestra compromiso político para atacar a los cárteles de la droga.

Trump, a través de un mensaje en redes sociales, calificó la detención como un éxito para las autoridades mexicanas, esto luego de las presiones de Washington para que México refuerce las acciones contra las organizaciones criminales y la cooperación bilateral en materia de seguridad.

“Su captura es un gran éxito para las fuerzas de seguridad mexicanas y una señal de compromiso político para combatir a los cárteles. Merece reconocimiento”, expresó el mandatario estadounidense.

TRUMP ATRIBUYE PRESIÓN SOBRE MÉXICO PARA DETENER A “EL CHAPO ISIDRO”

Tras la captura de “El Chapo Isidro”, Donald Trump recordó la decisión de su administración de designar a los cárteles mexicanos como organizaciones terroristas extranjeras, una medida que generó inconformidad en México.

Sostuvo que esta determinación habría incrementado la presión sobre el gobierno mexicano para actuar contra los grupos criminales.

Asimismo, señaló que la designación elevó los riesgos legales para los funcionarios que se negaran a cooperar, amplió las facultades de inteligencia de las agencias estadounidenses y presionó al equipo de la presidenta Claudia Sheinbaum para presentar resultados antes de la próxima reunión entre ambos gobiernos.

ICE detiene a dos mexicanos en el aeropuerto de Seattle

REDACCIÓN
Agencia El Universal

SEATTLE, WASHINGTON.— Dos mexicanos, un padre y su hija, que fueron detenidos por agentes de inmigración (ICE) enmascarados en una pasarela de embarque en el aeropuerto de Seattle se dirigían a un bautizo familiar en California, informó su abogada el domingo.

En medio de la agitación, otros pasajeros que abordaban el vuelo de Alaska Airlines el sábado usaron sus celulares para grabar la detención del padre y la hija por parte de los agentes, que llevaban chaquetas sin identificación y pantalones color caqui. Las grabaciones se hicieron virales en redes sociales.

Los videos muestran a los agentes forcejeando con alguien en el suelo. El vuelo en el Aeropuerto Internacional Seattle-Tacoma con destino a Los Ángeles se retrasó.

El padre y la hija se dirigían a un bautizo en California y están solicitando asilo en Estados Unidos, donde han vivido desde 2015, declaró a The Associated Press su abogada, Olia Catala, en una entrevista telefónica. No tienen antecedentes penales, agregó.

“Han hecho todo correctamente, y son personas educadas”, declaró Catala sobre sus clientes. “Ella fue a la universidad y trabajó para una organización sin fines de lucro. Ninguno de ellos tiene antecedentes penales. Así que es simplemente desgarrador”.

El ICE indicó en un comunicado que sus agentes detuvieron a Ricardo Larrondo Mendoza, un inmigrante de México que, según señaló, se había quedado más tiempo del permitido por su visa “en violación de las leyes de nuestra nación”.

Durante el enfrentamiento, otra pasajera, la hija de Ricardo, “arrojó café caliente a los agentes”, indicó el ICE en el comunicado. Se determinó que esa mujer, Sofía Larrondo Hernández Mejía, era una persona que se encontraba ilegalmente en Estados Unidos procedente de México y que también había excedido el tiempo permitido por su visa, según el ICE. Podría ser acusada de agredir a un agente federal.

Hernández, de unos 25 años, se casó con un ciudadano estadounidense y presentó documentación para que se ajuste su estatus migratorio, indicó la abogada. El marido de Hernández la acompañaba a ella y a su padre cuando fueron detenidos, añadió Catala. El esposo no fue detenido, según precisó.

Ambos se encuentran en el Centro de Procesamiento del ICE del Noroeste en Tacoma, dijo la abogada.

Catala rechazó que Hernández le haya arrojado café a los agentes. Según ella, lo que ocurrió es que la mexicana traía una taza de café cuando ocurrió el enfrentamiento.

“Cuando alguien se te viene encima, vas a soltar la taza de café”, explicó Catala.

El gobernador del estado de Washington, el demócrata Bob Ferguson, dijo que las tácticas del ICE son “profundamente antiestadounidenses”, y pidió que la agencia sea abolida.

“El video es horrendo y escalofriante”, manifestó Ferguson en una conferencia de prensa el sábado junto con líderes sindicales y funcionarios electos locales.

Una veintena de manifestantes se reunió este domingo afuera del aeropuerto. Desplegaron una pancarta en la que se leía: “Se han llevado a nuestros vecinos”, mientras coreaban: “¡Fuera el ICE!”.

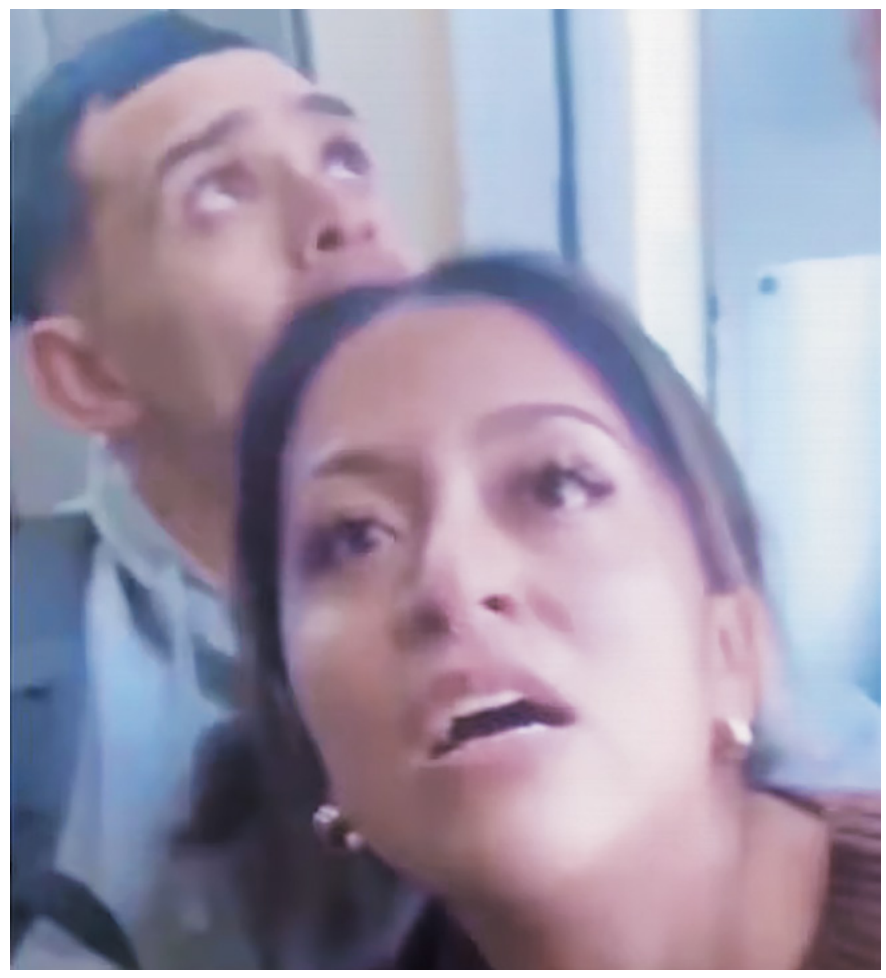

Padre e hija fueron detenidos por encapuchados, que resultaron ser agentes del ICE.

Un ciudadano mexicano, reportado como desaparecido en el volcán Cayambe, en Ecuador, fue localizado con vida, informó el cuerpo de bomberos. El extranjero de 53 años fue localizado en el sector de Ancholag, indicaron los bomberos al anotar que había sido reportado como desaparecido en el nevado Cayambe, aunque no precisaron desde cuándo. La televisión Teleamazonas señaló que el ciudadano fue localizado tras haber salido por sus propios medios de la zona montañosa. EL UNIVERSAL



DEA EXPRESA CONDOLENCIAS A FAMILIARES DE MILITARES CAÍDOS EN EL CUMPLIMIENTO DE SU DEBER.

El director de la Agencia Antidrogas (DEA) de Estados Unidos, Terry Cole, expresó este domingo sus condolencias a las familias de los militares muertos durante el operativo de captura de Fausto Isidro Meza, alias “Chapo Isidro”, el viernes pasado.

“Mis más profundas condolencias a las familias y compañeros de servicio del Ejército Mexicano de los militares que perdieron sus vidas en la operación contra el ‘Chapo Isidro’”, expresó Cole en su cuenta de X.

“Su valentía y sacrificio nunca serán olvidados”, añadió. “Nuestros pensamientos y oraciones están con sus seres queridos”, indicó. “Que Dios los bendiga. Que descansen en paz”. EL UNIVERSAL

Le gritamos la verdad

¡Aguas!

de JLM DIARIO

AÑO 27, NÚMERO 8644
LUNES 23 DE NOVIEMBRE DE 2026



49ERS consiguió su segunda victoria histórica en México





¡CORRIERON RÍOS DE SANGRE!

LE LLEGÓ EL KARMA A UN RATERO EN LAS VÍAS DEL TREN.

MUERE HOMBRE PRENSADO Y CALCINADO EN SU CAMIONETA.

FALLECE MENOR EN ACCIDENTE CARRETERO.

JOVEN PERDIÓ LA VIDA EN TERRIBLE VOLCADURA.



INFERNAL CHOQUE

MUERE HOMBRE EN BRUTAL ENCONTRONAZO RUMBO A CAÑADA HONDA DONDE UNA CAMIONETA QUEDÓ CALCINADA Y UNA JEEP VOLCADA

POR CARLOS 'TOY' CAMACHO
www.hidrocalidodigital.com

● Un hombre prensado y sin vida, una camioneta calcinada y otra vagoneta volcada fueron el saldo de un brutal encontronazo sobre la carretera 25, casi al llegar a la comunidad de Cañada Honda, lo que generó una intensa movilización de unidades de emergencia, así como de elementos de la Guardia Nacional quienes atendieron el siniestro.

El accidente carretero se registró durante la mañana del pasado domingo, siendo las 5:40 horas, luego de que el conductor de una camioneta Dodge Durango, se movilizaba a velocidad inmoderada y al tomar una curva, invadió el carril contrario por lo que se topó de frente contra un automotor Chevrolet Chevy en el cual viajaba un hombre identificado como J. Jesús.



Movilización. *Rescatistas y bomberos llegaron a auxiliar al lugar.*

Quien tras el fuerte choque quedó prensado dentro de la unidad en la que viajaba, mientras que la camioneta Dodge Durango, en color blanco, se comenzó a incendiar, y tras el primer choque una camioneta que pasaba por la zona, siendo una de la

DAN-TESCO

Una joven en la Jeep se estrelló contra la Durango en llamas y acabó volcada.

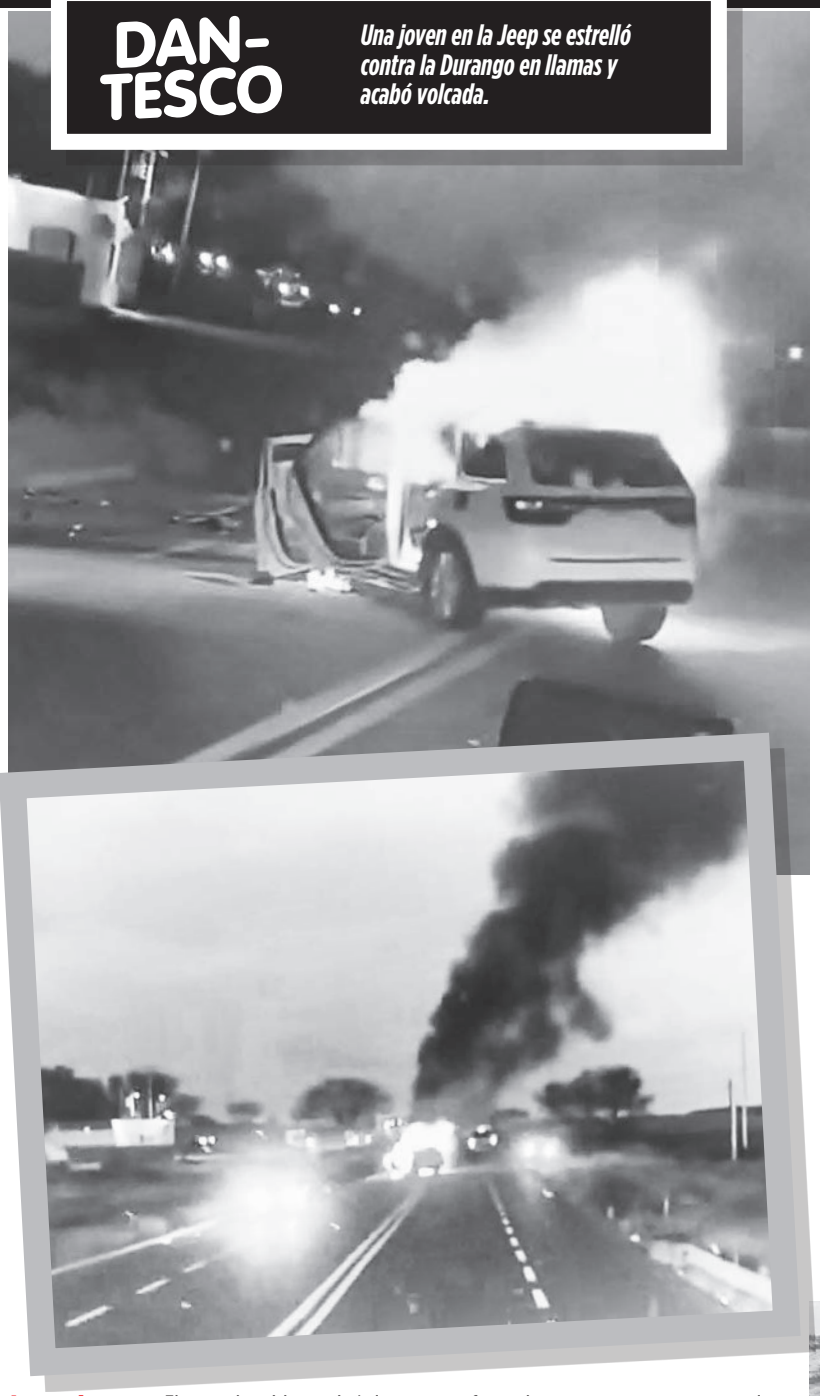

Impresionante. *El mortal accidente tiñó de sangre y fuego la carretera a unos metros de Cañada Honda.*









Terrible. *La camioneta Durango iba a madres y al tomar una curva, invadió el carril contrario y se topó de frente contra el Chevy.*





Lesionados. *Dos chavos que iban en la Durango blanca fueron llevados al Hospital Número 3 del Seguro, al igual que la joven de 22 años que volcó en la Jeep Patriot.*

marca Jeep Patriot, en color guinda, conducida por una joven mujer de 22 años, no alcanzó a frenar y se impactó contra la camioneta Durango, para luego terminar volcándose, quedando con sus llantas apuntando hacia el cielo.

Tras el accidente se dio parte a las autoridades, y a la brevedad se movilizaron para el auxilio oportuno, unidades de la Guardia Nacional, de personal de la Coordinación Municipal de Protección Civil de Aguascalientes y de San Francisco de los Romo, así como elementos del H. Cuerpo de Bomberos del Estado y del H. Cuerpo de Bomberos Municipales de Aguascalientes, además de socorristas de la Benemérita Cruz Roja Mexicana y paramédicos del ISSEA.

Localizando a un hombre sin vida a bordo del automotor Chevrolet Chevy, siendo identificado como J. Jesús Díaz, de 34 años de edad, mismo que fue liberado por los vulcanos tras quedar prensado.

Además atendieron a dos jóvenes que viajaban como acompañantes en la camioneta Dodge Durango, siendo un menor de 17 años de edad y un joven de 19 años, los cuales fueron llevados al Hospital General Número 3 del Seguro Social, siendo el adulto quien presentó heridas graves en el cráneo.

La joven que viajaba en la camioneta Jeep Patriot que quedó volcada, también presentó algunas lesiones por lo que fue canalizada a la brevedad al Hospital General Número 3 del Seguro Social.

El lugar del siniestro fue asegurado con cinta y se dio parte a elementos de la Fiscalía General del Estado de Aguascalientes, quienes efectuaron las indagatorias correspondientes ya que el conductor presunto responsable que conducía la camioneta Dodge Durango se dio a la fuga tras el choque, a pesar de que había resultado herido.

Así mismo elementos de la Dirección de Investigación Pericial, efectuaron el levantamiento del cadáver del hombre que viajaba en el Chevy, cuyo cuerpo fue llevado a la morgue donde le practicarían la necropsia complementaria.

La camioneta Dodge Durango en color blanco, quedó reducida a cenizas a pesar de que los bomberos arribaron a la brevedad, y sofocaron el fuego.







El lugar. *El accidente fue ayer por la tarde cerca de La Ribera.*

FUERTE TRANCAZO DEJA TRES CHAVAS LESIONADAS

CHOCARON SU NAVE CONTRA LA DE UN JOVEN QUE SALIÓ ILESO, EN SAN PANCHO

REDACCIÓN
www.hidrocalidodigital.com

● Elementos de la Policía Estatal de Carreteras atendieron el reporte de un aparatoso choque que se registró sobre la carretera estatal número 152, en territorio del municipio de San Francisco de los Romo, que dejó como saldo tres personas lesionadas.

El reporte del accidente se recibió a las 13:30 horas de este domingo en el Servicio de Emergencia 911, en el que se informaba que sobre la carretera estatal número 152 en el tramo comprendido entre el fraccionamiento La Ribera y la Universidad Intercultural, en el municipio de San Francisco de los Romo, se había registrado un aparatoso choque con personas lesionadas, por lo cual al lugar acudieron oficiales de la Policía Estatal de Carreteras y paramédicos.

A su arribo localizaron un vehículo de la marca Renault, Kwid, en color blanco, con placas de circulación del Estado de Aguascalientes, que era conducido por Ana Karen "N" de 28 años de edad, quien resultó lesionada al igual que sus acompañantes María de Lourdes "N" de 38 años de edad y Yareni "N" de 21, mismas que fueron trasladadas en código verde a recibir atención médica al Hospital General de Rincón de Romos.

El segundo vehículo participante en el hecho de tránsito terrestre era de la marca Chevrolet, Venture, en color rojo, con placas de circulación del Estado de Aguascalientes, que era conducido por Leonardo "N" de 25 años de edad, que únicamente resultó con algunos golpes que no ameritaron su traslado a un hospital.

CHAMACO QUE MATÓ A SU BEBÉ SIGUE ENCERRADO

Se quedará en el tutelar para menores un padre de apenas 16 años de edad, el cual es acusado de haber asesinado a su hijo de apenas 3 meses de nacido al cual le presionó la cabeza y cuello con gran fuerza porque al llorar no lo dejaba continuar drogándose, por lo que fue arrestado y presentado ante las autoridades correspondientes. Los lamentables sucesos quedaron al descubierto el pasado jueves 19 de noviembre, tiempo en el que se activaron las frecuencias de radio para indicar que en el Hospital General de Rincón de Romos acababan de llevar a un menor de 3 meses ya sin vida con huellas de extrema violencia. Por lo anterior los oficiales se movilizaron a la zona y aseguraron a un menor de 16 años de edad y a una mujer de 21 años, los cuales eran padres del bebé de 3 meses de nacido, para luego ser llevados a la Fiscalía General del Estado de Aguascalientes. Donde al ser interrogados se logró conocer que el padre de 16 años de edad, lo había presionado con las manos a la altura de la cabeza y cuello porque no lo dejaba drogarse con crystal al estar llorando, lo que generó la muerte del infante. La madre al momento del incidente no se encontraba en el domicilio ya que fue a recoger a una hija de ella, la cual estaba en el kínder, y al regresar la madre de familia se percató de que el menor se encontraba inconsciente, por lo que lo llevaron al hospital donde se logró conocer lo ocurrido. Tras lo anterior el padre de familia de apenas 16 años de edad ya se encuentra en el tutelar para menores quedando a la espera de la resolución de su caso.

¡Aguas! Le gritamos la verdad

Diario fundado el 3 de enero del año 2000
AÑO 27, NÚMERO 8644

AGUSTÍN MORALES PADILLA
FUNDADOR

LIC. JOSÉ LUIS MORALES PEÑA
DIRECTOR GENERAL

MARÍA GUADALUPE SANTILLÁN AGUILERA
SUBDIRECTORA

RAMÓN EDUARDO RODARTE BERNAL
DIRECTOR ADMINISTRATIVO

IVÁN GARCÍA ACOSTA
GERENTE GENERAL

JOSÉ LUIS BONILLA BARRÓN
JEFE DE INFORMACIÓN

JUAN IVÁN GUTIÉRREZ
CIRCULACIÓN

DIANA LESLIE AGUILERA
ASISTENTE DE LA DIRECCIÓN

DEPARTAMENTO DIGITAL
449-343 -79-78

Es una publicación de
empresa editorial Aguascalientes
Quinta Avenida 101, Fracc. Las Américas.
Aguascalientes 20230, México (52) 449-9106330

Le gritamos la verdad ¡Aguas! se edita, se imprime y se distribuye diariamente en los talleres de la Empresa Editorial de Aguascalientes, S.A. de C.V. en Quinta Avenida 101, Fracc. Las Américas, Aguascalientes, 20230.
México

LE GRITAMOS LA VERDAD ¡AGUAS!, PUBLICACIÓN DIARIA DEL 2022. EDITOR RESPONSABLE: MARÍA GUADALUPE SANTILLÁN AGUILERA. NÚMERO DE CERTIFICADO DE RESERVA OTORGADO POR EL INSTITUTO NACIONAL DEL DERECHO DE AUTOR: 04-2024-053014435500-101. NÚMERO DE CERTIFICADO DE LICITUD DE TÍTULO Y CONTENIDO: 17490. DOMICILIO DE LA PUBLICACIÓN: CALLE QUINTA AVENIDA NÚMERO 101, FRACCIONAMIENTO LAS AMÉRICAS, AGUASCALIENTES, AGS., C. P. 20230, IMPRENTA: EMPRESA EDITORIAL DE AGUASCALIENTES, S.A. DE C.V., CALLE QUINTA AVENIDA NÚMERO 101, FRACCIONAMIENTO LAS AMÉRICAS, AGUASCALIENTES, AGS., C. P. 20230. DISTRIBUIDOR, EMPRESA EDITORIAL DE AGUASCALIENTES, S.A. DE C.V., CALLE QUINTA AVENIDA NÚMERO 101, FRACCIONAMIENTO LAS AMÉRICAS, AGUASCALIENTES, AGS., C. P. 20230

REPRESENTANTES DE VENTAS NACIONALES: MEDIOS MASIVOS MEXICANOS. LUZ SAVIÑÓN 13, 6° PISO, COLONIA DEL VALLE 03100, CIUDAD DE MÉXICO (55) 53402450

CONSULTE NUESTRO AVISO DE PRIVACIDAD EN: WWW.HIDROCALIDODIGITAL.COM/HIDROCALIDO/AVISOPRIVACIDAD.PHP











CHAVITO MUERE PRENSADO EN FEO ACCIDENTE

PADRE AL VOLANTE SE ESTAMPÓ CONTRA LA CAJA DE UN TRÁILER

REDACCIÓN
www.hidrocalidodigital.com

● Terrible accidente sobre la carretera 70 Poniente frente al Cerro del Picacho deja sin vida a un menor de edad, y su padre resulta gravemente lesionado, siendo llevado de emergencia a recibir atención médica, lo anterior tras de que ambos se impactaran contra un tráiler cuando viajaban en un vehículo sedán a velocidad inmoderada.

Los hechos se registraron siendo las 19:10 horas de la tarde-noche del pasado domingo, sobre la carretera 70 Poniente, a la altura del Cerro del Muerto, donde un vehículo de la marca Nissan Sentra en color negro se desplazaba por la zona a gran velocidad.

En dicha unidad de motor viajaba un hombre de entre 40 y 45 años de edad, en compañía de su hijo, un joven de entre 14 y 16 años de edad.

Lamentablemente al ir a exceso de velocidad el conductor del Nissan Sentra no alcanzó a frenar y se terminó impactando por alcance contra la caja seca de un tráiler de la marca Freightliner blanco.

Pegando con el costado derecho donde viajaba el menor de edad, el cual lamentablemente perdió la vida al instante y quedó prensado luego del brutal encontronazo.

Tras el reporte efectivo elementos de la Guardia Nacional, personal de la Coordinación Municipal de Protección Civil y socorristas de la Benemérita Cruz Roja Mexicana, así como del H. Cuerpo de Bomberos Municipales de Aguascalientes, arribaron a la zona para atender el siniestro.





Domingo fatal. *El fuerte choque se registró frente al Picacho a las 7 de la noche.*

EL JEFE QUEDÓ GRAVE

El padre del adolescente fue atendido por paramédicos y abordado a una ambulancia el conductor de un Nissan Sentra, mismo que fue llevado de emergencia a un hospital en estado crítico de salud.

SACAN EL CUERPO

Por su parte los vulcanos liberaron el cuerpo del menor de edad, y elementos del Servicio Médico Forense efectuaron el levantamiento del cuerpo del adolescente.



Un muerto más. *Hernán de apenas 26 años perdió la vida en terrible domingo de accidentes en Aguas.*

DOMINGO CIERRA CON MORTAL VOLCADURA

JOVEN MUERE A TODA VELOCIDAD EN UN MUSTANG EN CARRETERA QUE VA DE EL COPETILLO A PALO ALTO

REDACCIÓN
www.hidrocalidodigital.com



Dio volteretas. *El carro acabó fuera del camino y volcado.*

● Un joven perdió la vida tras volcarse en su vehículo deportivo, en el cual se movilizaba sobre la carretera del municipio de El Llano, donde al tomar una curva se salió de la carretera para dar varias volteretas.

Los hechos se generaron la noche de ayer domingo, luego de que el conductor de un vehículo Mustang en color gris, se desplazaba sobre la carretera 156 de El Copetillo a Palo Alto en El Llano.

La unidad de motor que iba a velocidad inmoderada se terminó saliendo de la cinta asfáltica para luego el coche dar varias vueltas, quedando sobre su toldo con las llantas hacia arriba, por lo que lamentablemente el conductor, un joven de nombre Hernán "N" de 26 años de edad, lamentablemente perdió la vida.

Por lo anterior oficiales de la Policía Estatal de Carreteras y paramédicos del ISSEA, acudieron a la zona percatándose del deceso del antes mencionado, por lo que dieron parte a la Fiscalía General del Estado de Aguascalientes.

Quedando a la espera de la llegada del Servicio Médico Forense, para efectuar el levantamiento del cuerpo.



FALLECIDO ERA FUTBOLISTA

Ya fue oficialmente identificado el joven motociclista que perdió la vida la tarde de este sábado en Tercer Anillo, a la altura del rancho El Chacho. Se trata de Diego Arturo Vázquez Rivera, de entre 20 y 25 años de edad, quien era futbolista amateur. El accidente ocurrió alrededor de las 18:00 horas, cuando Diego Arturo circulaba de norte a sur de Jesús María hacia la salida a Calvillo junto a otro joven en una motocicleta Italika azul de 200 cc, sin placas. Al intentar esquivar un bache, perdió el control del manubrio, derrapó y se golpeó la cabeza contra el pavimento, falleciendo al instante. Paramédicos del ISSEA confirmaron el deceso de Vázquez Rivera en el sitio, mientras que su acompañante fue trasladado en código rojo al Hospital Hidalgo. Policía Vial de Jesús María acordonó el área y Servicios Periciales realizó el levantamiento del cuerpo.



CAE CON UN KILO DE CRICO

Polis lograron la detención de una persona de sexo masculino que tenía en su poder casi un kilo de crystal. Su captura se llevó a cabo en calles del fraccionamiento Los Vergeles, perteneciente al municipio capital. Oficiales de la Policía Estatal que se encontraban realizando su recorrido de vigilancia en calles del fraccionamiento Los Vergeles, detectaron un vehículo de la marca Nissan, en color blanco, cuyo tripulante al percatarse de la presencia de los policías actuó de manera evasiva, por lo cual procedieron a realizarle una inspección preventiva. El sujeto de nombre de Miguel "N" alias "El Tomate" de 46 años de edad, y durante la revisión corporal detectaron entre sus pertenencias una bolsa que contenía sustancia granulada con las características propias del crystal que sumó un peso de un kilogramo.

EL PUERTECITO

PERRO SACA UN FETO DE UNA CASA

EL BEBITO TENÍA SIETE MESES

REDACCIÓN
www.hidrocalidodigital.com

● Un perro encontró un feto de 7 meses de gestación el cual sacó de un domicilio ubicado en la comunidad de El Puertecito en el municipio de El Llano.

El macabro hallazgo lo efectuaron vecinos de la comunidad mencionada cuando vieron cómo un perro sostenía un feto con el hocico, por lo que dieron parte a las autoridades, presentándose a la brevedad elementos de la Policía Municipal de El Llano, así como elementos de la Policía Estatal de Aguascalientes.

A su arribo detectaron el feto de 7 meses, por lo que la zona fue asegurada para preservarla a la llegada de elementos de la Agencia Estatal de Investigación Criminal de la Fiscalía General del Estado de Aguascalientes, así como elementos del Servicio Médico Forense, quienes efectuaron el levantamiento del feto.

Las investigaciones fueron abiertas ya que el can sacó el feto de un domicilio, por lo que los elementos de la FGE, ya se encuentran tras la pista de los padres involucrados para conocer el motivo del aborto.



Hallazgo. *Autoridades investigan el increíble caso.*



¡APLASTA LA BESTIA A LADRÓN!

ANDABA ROBANDO EN LAS VÍAS CUANDO LO ARROLLÓ EL TREN

REDACCIÓN
www.hidrocalidodigital.com

● Un hombre perdió la vida tras ser arrollado por el tren en la zona de la colonia Constitución, ya que se presume se encontraba robando en las vías; tras el incidente a la zona se presentaron paramédicos y elementos policiacos para atender el deceso.

El reporte efectivo se generó siendo las 19:50 horas de la noche del pasado domingo, tiempo en el que se efectuó una llamada al 911 en la cual se indicaba que sobre las calles Artículo 1 y Artículo 18, en la colonia Constitución, un hombre acababa de perder la vida a causa de ser arrollado por la mole de acero.

Por lo anterior elementos de la Policía Municipal y paramédicos se presentaron en la zona donde se percataron de que un hombre identificado como Víctor Felipe Rodríguez de entre 30 y 35 años de edad ya había perdido la vida, por lo que la zona fue asegurada con cinta.

Para luego dar parte a los elementos de la Fiscalía General del Estado.

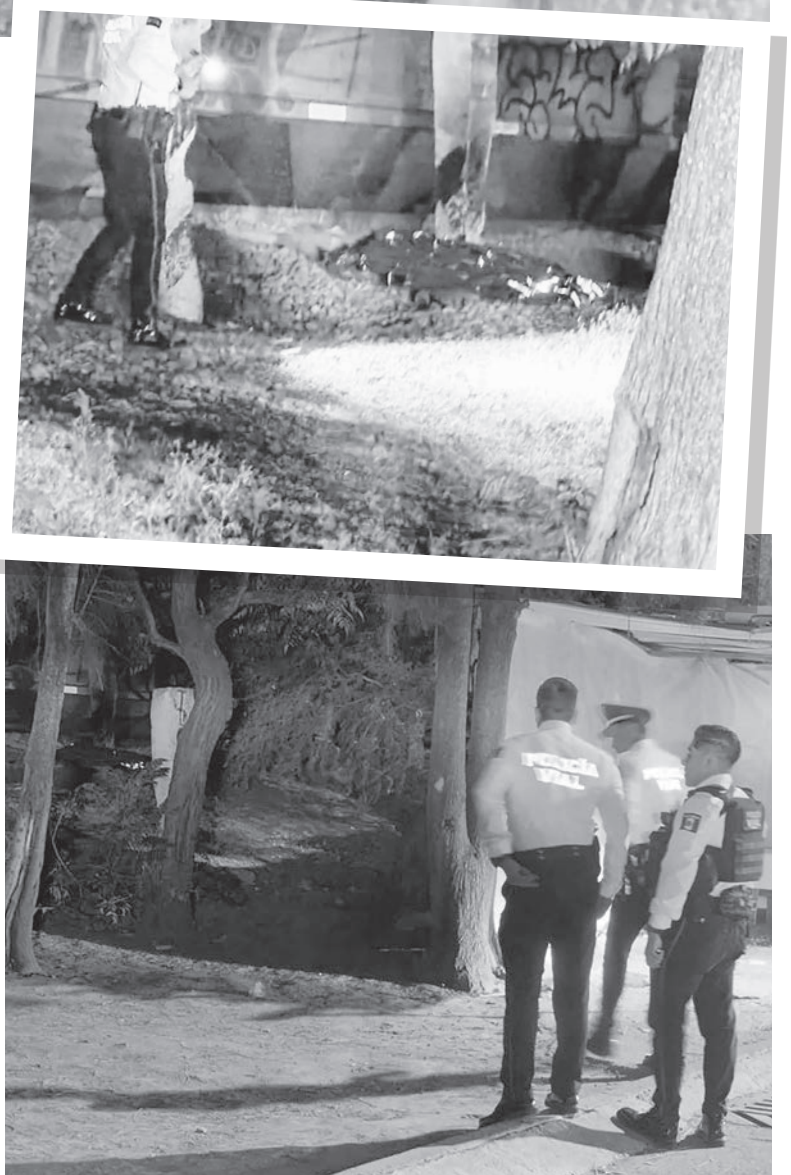

Acuden por el muertito. *Integrantes de Investigación Pericial, quienes tras su llegada efectuaron el levantamiento del cuerpo del presunto ladrón.*



RAPHAEL YA FUE DADO DE ALTA

Tras la cancelación de su concierto, Raphael da a conocer que ya ha sido dado de alta y que se encuentra mucho mejor de salud, luego de suspender el show en La Coruña, España. El intérprete español, de 83 años, pasó toda la noche en observación, tras presentar taquicardias y presión arterial alta minutos antes del recital.



En México, Inés tiene tres órdenes de aprehensión vigentes: una por delincuencia organizada y presunto lavado de dinero, y dos por defraudación fiscal equiparada.

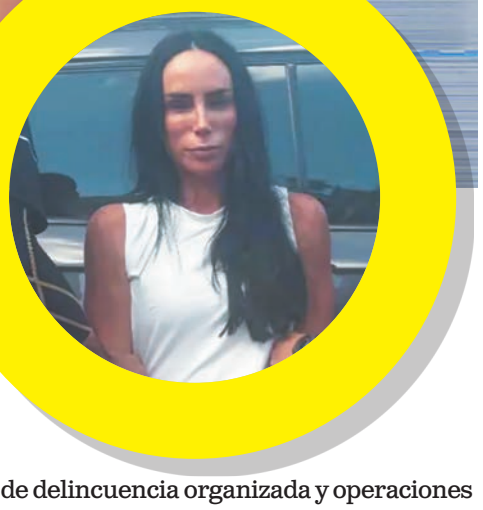

LE PONEN EL DEDO

INÉS GÓMEZ RECIBIÓ 178 MELONES EN SUS CUENTAS, SEÑALA REPORTE ANÓNIMO

MÉXICO
El Universal

● Inés Gómez Mont volvió a la mira de la Fiscalía General de la República (FGR), que ahora investiga 27 movimientos bancarios por 178 millones 723 mil 428 pesos, cuyo origen, según el expediente, no tiene respaldo.

El señalamiento surgió de un reporte anónimo presentado el 7 de noviembre de 2019 y apunta a una presunta red de lavado de dinero vinculada con contratos para centros penitenciarios.

La empresa Seguridad Privada, Inteligencia Cibernética habría enviado a la exconductora 88 millones 740 mil pesos mediante 12 operaciones. Por su parte, Gupea Construcciones aparece con 15 transferencias que suman casi 90 millones de pesos.

La FGR sostiene que no encontró contratos, facturas ni comprobantes de servicios que justifiquen los depósitos, por lo que investiga posibles delitos de delincuencia organizada y operaciones con recursos de procedencia ilícita. Las acusaciones todavía deben resolverse ante tribunales.

En tanto, Gómez Mont permanece bajo custodia migratoria en Florida, Estados Unidos, desde el 30 de octubre.

Ese dinero presuntamente es producto de dos delitos en los que Inés Gómez Mont habría estado involucrada: delincuencia organizada y operaciones con recursos de procedencia ilícita, conocido popularmente como lavado de dinero.

El resultado, de acuerdo con el documento de la FGR, fue "un detrimento multimillonario del Estado mexicano" y el uso del sistema bancario para lograrlo.

¡Aguas! ¡Puro Show!

SE CASA CON BATERISTA

MILEY CYRUS Y MAXX MORANDO SE DIERON EL 'SÍ ACEPTO'

MÉXICO
El Universal

● La cantante Miley Cyrus y el músico Maxx Morando se dieron el "sí, acepto" en una ceremonia celebrada en Palm Springs este sábado 21 de noviembre.

De acuerdo con Entertainment Tonight, la pareja, que lleva cinco años de relación, celebró su boda en una reunión íntima a la que asistieron familiares y amigos cercanos. Entre ellos estuvieron Tish Cyrus, madre de la cantante, y su hermana Noah. Hasta el momento, se desconoce si su padre, Billy Ray Cyrus, estuvo presente.

El lugar fue decorado con flores blancas y Morando fue visto llegando al lugar, en horas previas, con una chaqueta verde y pantalones negros. Durante la jornada, medios internacionales también reportaron la llegada de Tish, quien fue fotografiada llorando junto a su esposo, Dominic Purcell.

Los festejos comenzaron desde el viernes por la noche, cuando se realizó un ensayo de la ceremonia.





La pareja anunció su compromiso en diciembre de 2025, aunque la cantante reconoció que no esperaba recibir la propuesta.



Mal de amor. *Miguel Ángel reveló que estuvo a punto de quitarse la vida tras ruptura amorosa.*

EXACADÉMICO PENSÓ EN DARSE DE BAJA DE LA VIDA



MÉXICO
El Universal

● La primera generación de La Academia lanzó a la fama a varios jóvenes que soñaban con construir una carrera en la música. Entre ellos estaba Miguel Ángel Rodríguez Chapital, quien conquistó al público con su voz y consiguió el tercer lugar de la competencia. Más de dos décadas después, su vida tomó un rumbo muy distinto al que muchos imaginaban, y ahora el cantante decidió compartir el momento emocional tan complicado que estuvo a punto de llevarlo a quitarse la vida.

A través de un testimonio reciente, el exacadémico contó que hace apenas unos días atravesó una crisis emocional muy fuerte. Una ruptura amorosa, problemas económicos y otras situaciones personales se juntaron hasta hacerlo sentir que ya no encontraba una salida.

Miguel Ángel Rodríguez Chapital relató que llegó a buscar en internet información sobre cómo terminar con su vida e incluso sobre medicamentos. No obstante, durante esa búsqueda encontró información de una línea de ayuda, decidió llamar y recibió orientación para acercarse a grupos de apoyo.

El cantante explicó que ese contacto fue un punto importante para pedir ayuda y comenzar un proceso de recuperación. También reconoció que no se trata de algo que se resuelva de un día para otro y que todavía tiene camino por delante.

Su mensaje fue dirigido a quienes atraviesan una situación parecida: buscar ayuda profesional, acercarse a personas y no tener miedo de hablar sobre lo que están viviendo.



LAMENTA PUBLICACIÓN

HIJA BORRA FOTO DE BRUCE WILLIS EN LA QUE SE MOSTRABA CON SU PADRE ENFERMO

● Tallulah, hija de Bruce Willis, subió una fotografía junto a su padre, sin embargo, al poco tiempo de hacerla pública, prefirió borrarla, debido a que la instantánea reflejaba el estado en que, en la actualidad, se encuentra la salud del actor; a través de sus redes, la joven explicó que se encuentra en constante aprendizaje y, hay veces, en que se suele equivocar.

Acompañada por dos emojis, este sábado, Tallulah, la más pequeña de las tres hijas que Bruce tuvo con Demi Moore, compartió un emotivo momento junto a su padre, el cual desapareció de su cuenta de Instagram instantes después, debido a que muchos usuarios opinaron que la imagen podía estar trasgrediendo la privacidad del actor de 71 años.

Recordemos que, hace casi dos meses, la esposa del actor, Emma Hemming, dio a conocer que Bruce dejaría de vivir a su lado y a lado de las dos hijas que comparten , Mabel y Evelyn, de 14 y 12 años, respectivamente, para mudarse a una residencia, en la que tendría monitoreo médico 24/7, debido a la demencia frontotemporal que padece.

De hecho, la foto que compartió Tallulah fue tomada desde la residencia, y explicó el motivo por el que eliminó la instantánea, expresando que, su intención no ha sido la de exhibir a su padre.





BELLEZA MEXICANA
La miss de Jailsco ha mostrado un muy buen desempeño en las actividades del certamen, desde su llegada a Puerto Rico, país en donde se llevará a cabo la final de Miss Universe.

IMPACTA MÉXICO CON TRAJE NACIONAL

MARÍA VARGAS FUE DE LAS FAVORITAS EN MISS UNIVERSE

● María Vargas deslumbró en su participación en Miss Universe, en la categoría de Traje Nacional, la joven jalisciense hizo honor al conocido como "flamenco yucateco", con un traje, de diseñador mexicano, que lleva por nombre "Imperio rosa"; el garbo y la elegancia con la que nuestra representante lo portó, ya está causando comentarios muy positivos en redes sociales, no sólo por sus paisanos, sino por influencers internacionales que están dando seguimiento a cada etapa de la competición.

EL MALILLA NIEGA QUE ANDE CON DANNA

● De acuerdo con el propio reguetonero Malilla, entre él y Danna sólo existe una relación laboral y adelantó que en su nuevo disco viene una colaboración con la actriz, por lo que pide estén atentos a este nuevo tema.
"No, no, no, entre Danna y yo solamente hay trabajo y hay una canción en mi disco y estoy muy emocionado que la escuchen porque es una versión del Malilla que ustedes aún no conocen", comenzó a decir Fernando.
Con ello, el cantante desmintió los rumores sobre una posible ruptura amorosa entre Danna y Alex Hoyer, donde se le acusa que él sería el tercero en discordia, esto luego de un mensaje de amor propio que compartió la cantante y un video en donde la intérprete de "Mala Fama" habla de recientes despedidas y nuevos inicios en su vida personal.
El intérprete de "Mami tú" compartió que si bien este tipo de rumores no le molestan ni le incomoda, pide que tengan respeto por la pareja involucrada.



LE GUSTA CONSENTIR

VIVI SÍ SE MOCHA PERO PONE LÍMITES

Luego de pasar apuros económicos tras su divorcio, que logró superar con creces desde que abrió su página en OnlyFans, la conductora y modelo Viviana Figueredo ahora dice que no le va a abrir su tesorito a cualquier "mantenido".

Para ella, ahora hay muchos hombres que buscan en una mujer a una "sugar mommy" que los complazca.

"Yo creo que algunos se acostumbraron demasiado a buscar mujeres que les solucionen la vida. A mí me gusta consentir, regalar y compartir, pero cuando hay cariño de por medio y no por conveniencia", dijo al hablar de sus relaciones de pareja.

"No nací para mantener a ningún señor que se haga el príncipe mientras yo pago la cuenta", enfatizó la paraguaya al portal "Popular" de su país.

También reconoció que, como a otras mujeres, le ha tocado encontrarse con hombres que primero le escanean el bolso antes que el corazón.





QUIEREN SU TESORO

"Hay algunos que primero te estudian el bolsillo y después quieren conocerte. Se hacen los enamorados, pero enseguida empiezan las indirectas, los pedidos y las necesidades. Yo soy bastante despierta y cuando noto que me quieren usar de cajero automático, cierro la ventanilla", contó la modelo.







¡CHIVAS ES LÍDER!

EL REBAÑO VENCIÓ A CRUZ AZUL EN LA ÚLTIMA JORNADA Y LE ARREBATÓ LA CIMA DE LA LIGA MX, POR LO QUE CONFIRMÓ A LOS TUZOS COMO SU RIVAL EN LOS CUARTOS DE FINAL

CIUDAD DE MÉXICO
EL UNIVERSAL

● Chivas recuperó el poderío y el respeto en casa. El Rebaño Sagrado aprovechó su condición de local en el Estadio Akron para derrotar 1-0 a Cruz Azul en la última jornada de la fase regular del Apertura 2026, terminar con una racha de diez partidos sin vencer a los cementeros y dar un golpe de autoridad antes de la Liguilla. El resultado también significó un triunfo especial para Gabriel Milito, quien por fin encontró la fórmula para superar a uno de sus grandes verdugos.

El encuentro fue cerrado de principio a fin, con mucha lucha, entrega y táctica. Ambos equipos entendieron que un error podía marcar la diferencia y así ocurrió. Al minuto 21, Willer Ditta falló en un despeje y el balón quedó en los pies de Richard Ledezma, quien mandó un centro preciso para que Efraín Álvarez sacara un auténtico golazo. Chivas encontró la ventaja y desató la fiesta en el Akron.

La anotación también provocó un cambio en el comportamiento de los visitantes. La frustración comenzó a hacerse evidente en jugadores como Rodolfo Rotondi y Charly Rodríguez, quienes recibieron tarjeta amarilla por sus reclamos y entradas. Erik Lira intentó dialogar con el árbitro Daniel Quintero Huitrón, pero el silbante no cedió. La desesperación de Cruz Azul creció conforme avanzaron los minutos.

Para la segunda mitad, La Máquina salió con otra actitud y dejó de lado parte de sus precauciones para buscar el empate. Rotondi tuvo una oportunidad clara al minuto 50, pero su disparo se marchó por encima de la portería de Raúl Rangel. Cruz Azul necesitaba reaccionar y comenzó a buscar alternativas por distintos sectores del campo.

Al minuto 64, Agustín Palavecino estuvo cerca de devolverle la vida al campeón, pero su disparo se estrelló en el poste. Rangel siguió la trayectoria del balón con la mirada mientras el esférico se negaba a entrar. Chivas resistió los intentos celestes, mantuvo el orden defensivo y protegió una ventaja que valía mucho más que tres puntos.

Con este resultado, el Guadalajara llegó a 33 unidades, aseguró el liderato del Apertura 2026 y enfrentará a Pachuca en los Cuartos de Final. Cruz Azul, por su parte, terminó en segunda posición la fase regular. Tras este tropiezo, ahora tendrá que enfrentar a León como su rival en la Liguilla. Además de perder ante uno de sus rivales históricos, el campeón recibió un golpe anímico justo antes de la etapa decisiva del torneo.

El grito de "¡Chivas, Chivas!" retumbó con más fuerza que nunca en el Akron. La conexión entre el equipo y su afición volvió a hacerse sentir, una señal de que el Rebaño recuperó el peso de su casa y el respeto de sus rivales.

GABRIEL MILITO NO SE CONFORMA CON EL LIDERATO

Las Chivas de Guadalajara se llevaron una trascendental victoria ante La Máquina de Cruz Azul, que les dejó los tres puntos necesarios para llevarse el liderato del torneo y encarar de esa manera la Liguilla, sabiendo que recibirán la Vuelta en casa y tendrán el beneficio del desempate en caso de igualar en el marcador global.

El equipo tapatío no conseguía la cima del torneo desde hace 15 años. Es un gran primer paso, pero lo anhelado aún no se logra, esa fue la conclusión del técnico argentino, Gabriel Milito, quien no se conforma, pues sabe que aún no consiguen 'lo que tanto han anhelado.

Bajo el mando del estratega sudamericano, el Rebaño Sagrado se clasificó a su tercera Liguilla al hilo y terminó en el primer lugar, aunque el principal objetivo es la ansiada estrella 13

"Importante porque era cerrar el campeonato, la victoria nos daba el liderato, lo valoro por el esfuerzo de los jugadores. Aunque no nos da lo que realmente queremos, ahora los ocho clasificados tenemos las mismas opciones".

MIÉRCOLES Y JUEVES SERÍAN LOS JUEGOS DE IDA

LIGUILLA EXPLOSIVA

CIUDAD DE MÉXICO
AGENCIAS



● Todo decidido. Ya conocemos a los ocho equipos clasificados a la Liguilla del Apertura 2026 luego de una Fase Regular intensa que terminó de la misma manera, con ello, sabemos también cuáles serán los partidos de Cuartos de Final, los cuales prometen y mucho.

Hasta el penúltimo partido de la Jornada 17 del torneo tuvimos que esperar para que se decidieran los cuatro cruces de la Fiesta Grande, pues Chivas y Cruz Azul decidieron entre sí el liderato del certamen, que tenía La Máquina pero el rojiblanco lo tomó por asalto gracias a un gol de Efraín Álvarez.

El más 'castigado' fue América, que llegó a esta última fecha con posibilidades del primer puesto y no solamente no pudo conseguir la cima, sino que también perdió la segunda posición para caer hasta la tercera, citándose así con Rayados para un interesante choque.

SOBRE LA HORA LOGRARON SU BOLETO PACHUCA Y LEÓN

Los Tuzos, de la mano de un Salomón Rondón imparable, derrotaron a Toluca para alcanzar a meterse en la octava posición, mientras que León apagó la felicidad y reacción de Santos con un tanto de último minuto con doble efecto: clasificó a La Fiera y echó a los guerreros.

La Fiesta Grande del futbol mexicano no se hará esperar en esta ocasión y comenzará con las acciones desde este miércoles 25 y jueves 26 de noviembre con los partidos de Ida, mientras que los encuentros de Vuelta se programarán para el sábado 28 y domingo 29.

Se espera que hoy lunes se confirmen el rol de juego y los horarios para saber, principalmente, qué día se jugará cada uno de los partidos, con los primeros lugares obteniendo dos ventajas deportivas: recibir los segundos partidos de cada serie y avanzar a la siguiente ronda en caso de empate.

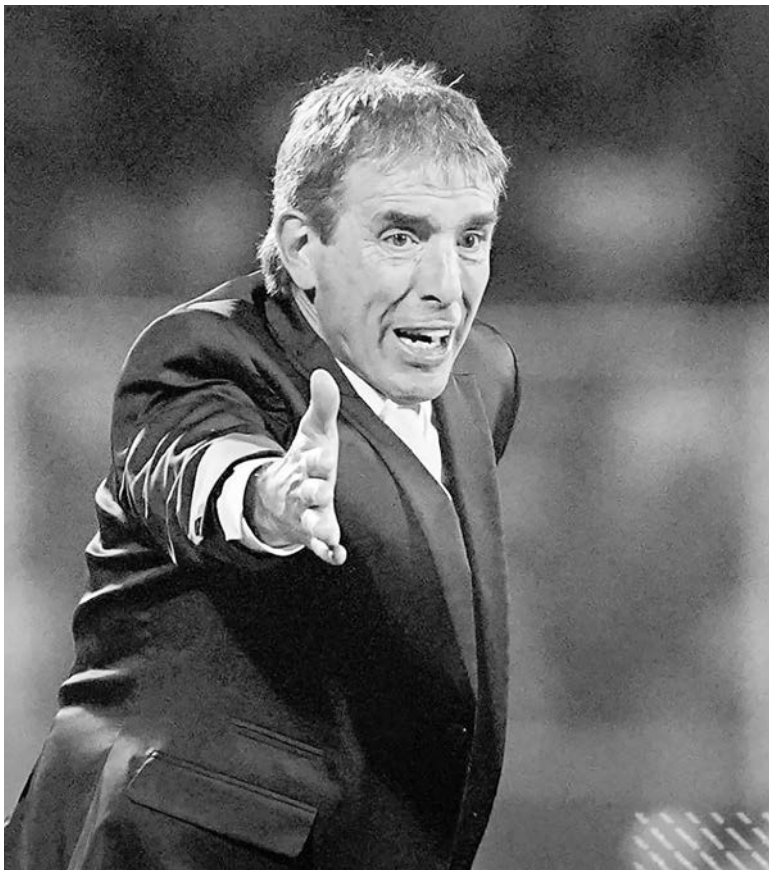

GUILLERMO ALMADA:

AMÉRICA ESTÁ HECHO PARA LA LIGUILLA

CIUDAD DE MÉXICO
EL UNIVERSAL

● El técnico del América, Guillermo Almada, reconoció su molestia tras la derrota de último minuto ante Tigres, aunque aseguró que mantiene plena confianza en sus futbolistas de cara a la Liguilla del Apertura 2026. El estratega uruguayo considera que su equipo tendrá que elevar su nivel para competir por el campeonato.

En conferencia de prensa, Almada señaló que las Águilas deberán recuperar el funcionamiento ofensivo que mostraron en partidos anteriores, además de mantener la seguridad defensiva que tuvieron durante algunos lapsos del encuentro ante los regiomontanos.

"Tenemos que tratar de seguir encontrando el juego ofensivo, que sí habíamos tenido en los partidos anteriores, la seguridad que mostramos por varios lapsos del partido. En definitiva tenemos muchísima confianza en los futbolistas a pesar de esta situación, seguramente vamos a ver la mejor versión de ellos", señaló en la conferencia de prensa post-partido.

Pese a que el conjunto azulcrema acumula cinco partidos consecutivos sin ganar, el entrenador defendió el trabajo realizado durante la fase regular y recordó que América consiguió su clasificación a la Fiesta Grande por los méritos acumulados a lo largo del torneo.

"Hemos sufrido alguna irregularidad en el cierre del torneo, pero en definitiva hemos ganado nuestra posición a la definición de la Liguilla, por lo que hicimos en el torneo y estamos convencidos de que podemos hacer una gran Liguilla, más allá del rival que nos toque inmediatamente tenemos que tratar de mejorar la situación sobre todo ofensiva, recuperar algunos jugadores que seguramente nos van a dar otras posibilidades ofensivas y defensivas, así que vuelvo a insistir, yo tengo muchísima confianza, veo bien al grupo a pesar de no hacer un gran partido sobre todo en la situación ofensiva hoy y estamos con confianza para lo que viene", precisó.



GALLOS Y RAYOS EMPATAN

GRIS DESPEDIDA

● Querétaro y Necaxa empataron 2-2, en partido correspondiente a la Jornada 17 del Apertura 2026 de la Liga MX, disputado en el Estadio La Corregidora, en un encuentro que tuvo emociones hasta los últimos minutos.

Los Gallos Blancos tomaron ventaja al minuto 13, cuando Ali Ávila marcó el 1-0 con asistencia de Mateo Coronel; sin embargo, Necaxa respondió rápidamente y al 15' Miguel Rodríguez consiguió el empate, tras un pase de Diego Ochoa.

En la segunda mitad, Querétaro volvió a ponerse al frente al 75', con anotación de Enzo Giménez, quien aprovechó una asistencia de Carlo García para colocar el 2-1.

Cuando parecía que los locales se llevarían la victoria, Julián Carranza convirtió un penalti al 89' para establecer el 2-2 definitivo y permitir que los Rayos rescataran un punto en el cierre del torneo.

Con este resultado, ambos equipos terminaron su participación en el Apertura 2026 sin conseguir la clasificación a la Liguilla.

JOHAN VÁSQUEZ ES EL LÍDER

CIUDAD DE MÉXICO (EL UNIVERSAL).- El Genoa ya se olvidó por completo del descenso y se afianzó en la décima posición de la Serie A con la victoria de visita ante el Sassuolo; el mexicano Johan Vásquez jugó los 90 minutos y continúa siendo líder de la zaga de su equipo.

OBED SE QUEDA EN LA BANCA

El Atlético de Madrid le ganó al Getafe en el Coliseum (0-3), con goles de Álex Baena, Johnny Cardoso y Alejandro Grimaldo, con lo que se afianza en la tercera posición; Obed Vargas salió a la banca, pero no fue requerido por Diego Simeone.



***Mateo Chávez** anotó y dio dos asistencias con el AZ Alkmaar, mientras Armando González marcó con Olympiacos.*

HORMIGA Y TILONCITO ANOTAN EN EUROPA

MEXICANOS AL GRITO DE GOL

CIUDAD DE MÉXICO
AGENCIAS

● Armando González, luego de que no sumó muchos minutos en la Fecha FIFA con la Selección Mexicana, volvió a marcar con el Olympiacos y llegó a siete anotaciones en Grecia.

La "Hormiga" de nuevo demostró que es un jugador de impacto inmediato, ya que el canterano del Guadalajara únicamente necesitó de un minuto para hacerse presente en la victoria (6-2) ante el Iraklis FC.

El mundialista en Norteamérica 2026 ingresó de cambio en el minuto 82 y 60 segundos después consiguió el sexto tanto del encuentro, con lo que sigue levantando la mano para que lo consideren como el delantero titular del cuadro rojiblanco.

Con la impresionante movilidad y anticipación que lo caracteriza dentro del área rival, el centro delantero mexicano le ganó la posición al defensa rival y, con una gran colocación, remató de cabeza para mandar el balón al fondo de la portería del Iraklis.

De inmediato, todos sus compañeros se acercaron al atacante tricolor para felicitarlo, dejando claro que tiene una gran comunión con ellos, ya que siempre suele responder dentro del terreno de juego.

Después del tanto del canterano de las Chivas, el marcador no se volvió a mover y la escuadra del entrenador español Imanol Alguacil sumó tres puntos para seguir de cerca al superlíder: el Panathinaikos.

MATEO SE LUCE

Mateo Chávez volvió a firmar una destacada actuación en Países Bajos. El defensor mexicano fue pieza clave en la goleada del AZ Alkmaar 1-5 ante el Sparta Rotterdam.

Chávez arrancó como titular y aprovechó cada minuto sobre el terreno de juego. Con la confianza que le ha permitido consolidarse como uno de los hombres importantes del equipo, se incorporó al ataque y marcó el gol que significó el empate momentáneo 1-1.

El "Tiloncito" tomó el balón cerca del área y, con un colocado disparo, venció al arquero para firmar una anotación que impulsó la reacción de su equipo.

Su brillante actuación no terminó ahí. Además de su gol, aportó dos asistencias, convirtiéndose en una de las grandes figuras del encuentro y ganándose el reconocimiento de la afición, que aplaudió su esfuerzo durante todo el partido.

Con este resultado, el AZ Alkmaar llegó a 26 puntos y se ubicó en la cuarta posición de la Eredivisie. En su cuenta personal, Mateo suma tres goles en la campaña, una cifra que le ha permitido ganarse la confianza en el equipo de Leeroy Echteld.

TÉCNICO DE PUMAS

SOLARI ACEPTA SER EL RESPONSABLE DE LA ELIMINACIÓN

CIUDAD DE MÉXICO
EL UNIVERSAL

● Un doblete de Luca Orellano provocó que Los del Pedregal se marcharan con una derrota más que dolorosa frente a su afición en CU.

Después de la pobre actuación auriazul, Esteban Solari salió a dar la cara en conferencia de prensa y aceptó su culpa por el fracaso del Club Universidad Nacional.

"El principal responsable de no haber clasificado soy yo y nadie más, quiero que eso quede claro. La responsabilidad, primordialmente, es mía, por las decisiones que he tomado como entrenador, me hago cargo, [pero] voy a ser el primer responsable de armar un Pumas fuerte, que esté a la altura de esta institución y darle una alegría a la afición que es lo que más me interesa", declaró.

"Eso nos llevó a muchos partidos de la primera parte del campeonato a no encontrar el rumbo y cuando lo encontramos quedamos lejos de poder lograr los puntos que necesitábamos. Estoy frustrado como hincha de Pumas y sé el dolor que tiene y me invade la tristeza de no haber cerrado el campeonato como me hubiera gustado más allá de no haber clasificado.

Sé que volveremos más fuertes porque es la manera que marca a esta institución y este escudo, lo vamos a hacer y vamos a lograr que este club logre cosas importantes.

Mucha frustración, la tristeza es compartida, el vestuario sabe que está en deuda con la afición.

El grupo es responsable, tiene autocrítica, tiene humildad y sabe que puede dar más de lo que se ha dado, podemos ser un equipo regular, como el que jugó algunos partidos, que no ganó, pero sí ilusionó, la responsabilidad es mía y de los jugadores de redoblar esfuerzos", señaló el estratega de los Universitarios.



Esteban Solari *se consideró el primer responsable de esta situación, con resultados irregulares a lo largo del torneo.*



ARRESTAN A HH EN EU

HÉCTOR HERRERA FUE DETENIDO POR CONDUCIR EN ESTADO DE EBRIEDAD A DOS DÍAS DE DISPUTAR LOS PLAYOFFS DE LA MLS CON HOUSTON DYNAMO

CIUDAD DE MÉXICO
EL UNIVERSAL

● El futbolista mexicano Héctor Herrera, actual mediocampista del Houston Dynamo, fue arrestado en Estados Unidos durante la noche del sábado 21 de noviembre de 2026, por presuntamente conducir bajo los efectos del alcohol en el condado de Montgomery, Texas, a solamente dos días de que su equipo dispute el primer partido de los Playoffs de la Major League Soccer (MLS).

La detención del ex-jugador de la Selección Mexicana, de 36 años, fue dada a conocer ayer domingo, luego de que comenzaron a circular reportes policiales relacionados con el caso.

La situación ocurre mientras el conjunto estadounidense se prepara para enfrentar a San Jose Earthquakes el próximo martes 24 de noviembre, en el primer encuentro de su serie de la Conferencia Oeste.

De acuerdo con el registro de detenciones publicado por el medio local Montgomery County Police Reporter,



Héctor Herrera *fue puesto en libertad casi de manera inmediata, pues logró superar sin ningún inconveniente las pruebas a las que fue sometido.*

Herrera aparece entre las personas ingresadas a la cárcel del condado durante el sábado 21 de noviembre.

En el documento figura su nombre como Héctor M. Herrera López, con el número de registro 764350, y se señala como motivo de la detención Driving While Intoxicated (DWI), término utilizado en Texas para identificar la conducción de vehículos en estado de intoxicación.

La información también fue difundida por The North End Podcast, un espacio especializado en futbol estadounidense, que dio a conocer el arresto y destacó su cercanía con el inicio de los playoffs del Houston Dynamo.

Hasta el momento, no se han revelado las circunstancias específicas en las que ocurrió la detención. Tampoco se ha confirmado si el mediocampista estuvo involucrado en algún accidente de tránsito o si las autoridades le practicaron pruebas para determinar su nivel de alcohol en el organismo.

El registro de la detención no representa una declaración de culpabilidad, por lo que será necesario esperar información de las autoridades estadounidenses para conocer el desarrollo del caso.

Una de las principales interrogantes es la situación legal del futbolista mexicano después de su arresto.

SIGUE EN LA PELEA POR EL TÍTULO DE LA NFC ESTE

DIME VAQUERO... DALLAS APLASTA A LOS TITANES

CIUDAD DE MÉXICO
AGENCIAS

● Después de una semana llena de drama, en la que el nombramiento de un nuevo encargado de llamar las jugadas defensivas sólo aumentó la incertidumbre en ese lado del balón, los Dallas Cowboys necesitaban desesperadamente una victoria para mantener el rumbo y seguir en la pelea por el título de la NFC Este.

Afortunadamente, los Cowboys siguen contando con una ofensiva de alto poder. Dak Prescott y compañía hicieron su trabajo al conseguir touchdowns en sus primeras seis posesiones. Gracias a esa impresionante actuación, Dallas arrolló a los Titanes de Tennessee por marcador de 51-30.

Prescott tuvo una actuación magistral durante todo el partido, al completar el 84.8% de sus pases para 325 yardas y cuatro touchdowns, sin intercepciones, con un rating de 147.3. De hecho, sus nueve pases de anotación en los últimos dos partidos establecieron un récord de la franquicia. Además, también corrió para un touchdown, la vigésima quinta ocasión en su carrera en la que llega a la zona de anotación tanto por aire como por tierra.

BÚFALO Y KANSAS CITY NO AFLOJAN

En Orchard Park, los Bills derrotaron 26-9 a los Dolphins de Miami y alargaron a seis su racha de triunfos. Josh Allen lanzó para 304 yardas y conectó un touchdown con DJ Moore, aunque también sufrió dos intercepciones.

James Cook corrió 89 yardas y logró una anotación, mientras Khalil Shakir sumó 101 yardas por aire.

La defensiva de Búfalo volvió a ser decisiva: dejó a Miami sin touchdowns por tercer encuentro consecutivo, Greg Rousseau logró dos capturas y Damar Hamlin una intercepción.

Los Bills llegaron a 9-1, su mejor inicio desde 1991, y recibirán a Kansas City en el duelo estelar del Día de Acción de Gracias.

En Arrowhead, los Chiefs vencieron 34-7 a los Cardinals de Arizona con Patrick Mahomes, autor de 324 yardas y tres pases de anotación sin intercepciones.

Travis Kelce atrapó dos touchdowns y superó a Rob Gronkowski en la lista histórica de anotaciones por recepción entre alas cerradas.

Kansas City anotó en todas sus posesiones de la primera mitad y se fue al descanso arriba 27-7. El novato Emmett Johnson aportó 105 yardas terrestres y un touchdown. Con su tercera victoria consecutiva, los Chiefs quedaron 8-2 antes de visitar a Búfalo.

Los únicos que dieron la sorpresa, de momento, fueron los Eagles, quienes vencieron a los Steelers 19-16, sumando así su tercera victoria de la temporada contra las siete derrotas, mientras que los Steelers llegaron a cuatro derrotas y seis victorias.

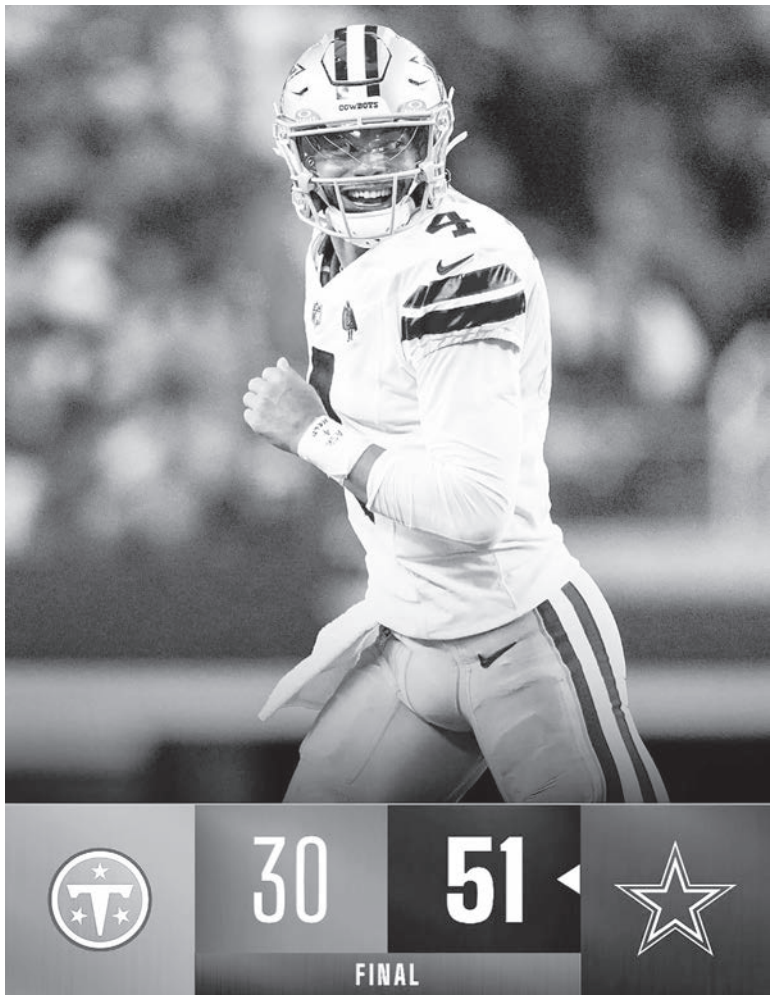

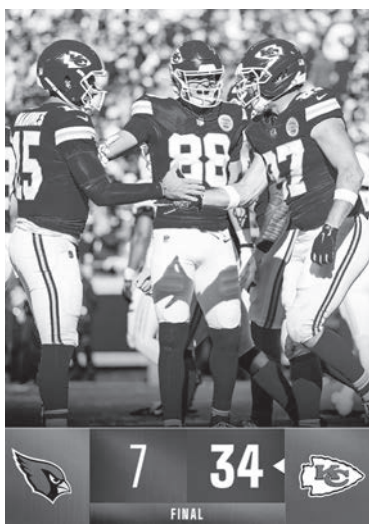



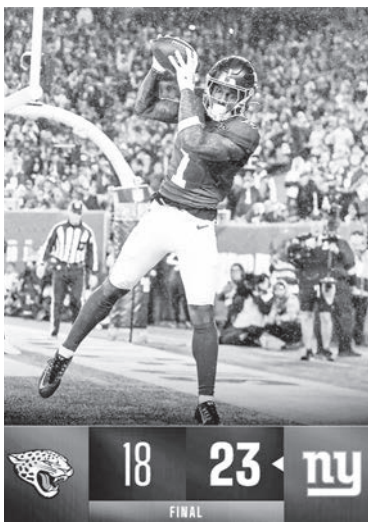



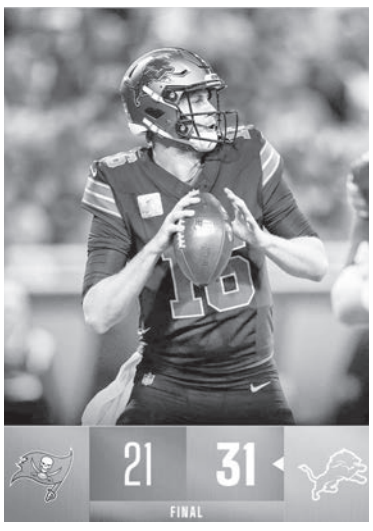





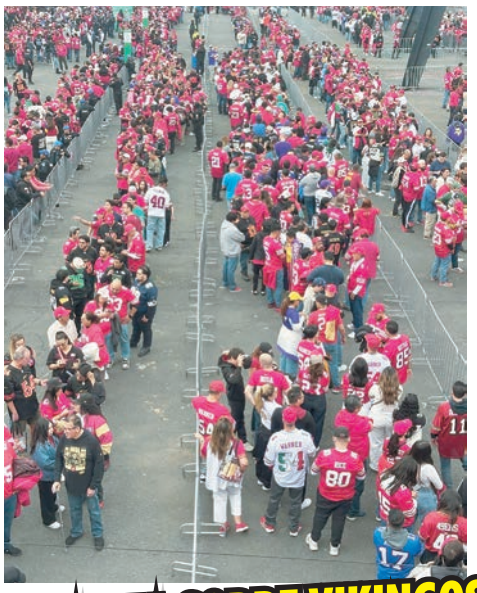





PALIZA SOBRE VIKINGOS

EXHIBICIÓN OFENSIVA DE LOS 49ERS EN CDMX

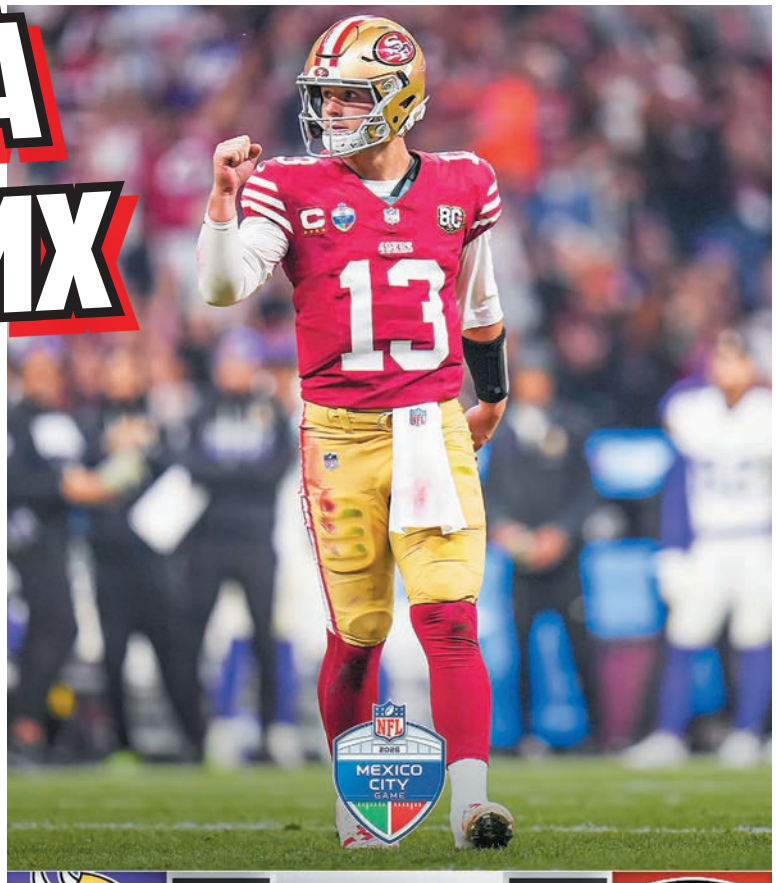



CIUDAD DE MÉXICO
AGENCIAS

● Los San Francisco 49ers vencieron 35-10 a los Minnesota Vikings, en partido correspondiente a la Semana 11 de la temporada de la NFL, disputado este domingo en el Estadio Azteca ante 85 mil 600 aficionados.

El equipo de San Francisco fue liderado por Brock Purdy, quien lanzó para 255 yardas y tres touchdowns; George Kittle destacó con dos recepciones de anotación, mientras que Mike Evans y Christian McCaffrey también llegaron a las diagonales.

Los 49ers tomaron ventaja desde su primera serie ofensiva, con una conexión de Purdy y Kittle, quien volvió a anotar en el segundo cuarto. Minnesota respondió con un acarreo de Aaron Jones y un gol de campo de Will Reichard, pero no logró contener el ataque rival.

Antes del descanso, San Francisco amplió la diferencia con un pase de anotación a Mike Evans y una intercepción devuelta hasta las diagonales por Ji'Ayir Brown, que colocó el marcador 28-10. En el último periodo, McCaffrey selló el triunfo con una anotación terrestre.

Con este resultado, los 49ers mejoraron su marca a 9-1, mientras que los Vikings quedaron con registro de 7-3. Kirk Cousins terminó con 235 yardas por pase, una intercepción y una captura recibida.

El encuentro también contó con el espectáculo de medio tiempo de The Warning y un homenaje a la selección mexicana femenil de flag football, encabezada por Diana Flores, por su clasificación a los Juegos Olímpicos de Los Ángeles 2028. Entre los asistentes estuvieron el comisionado de la NFL, Roger Goodell, y las leyendas de San Francisco Jerry Rice y Patrick Willis.







San Francisco *consiguió su segunda victoria histórica en México ante una marea roja que colmó las tribunas del Estadio Banorte.*



"EL PAYO" Y ROCA REY HICIERON MATADOR DE TOROS AL TAPATÍO JAIRO LÓPEZ. (FOTOS: GUSTAVO PELAYO)

SALE EN HOMBROS EN SU ALTERNATIVA, AL LADO DE DOS FIGURAS

JAIRO LES PLANTA CARA

EL NUEVO MATADOR CORTÓ OREJA DE CADA UNO DE SUS TOROS EN EL NUEVO PROGRESO DE GUADALAJARA



Un sueño *hecho realidad. Jairo López logró su primera salida como matador de toros en la tarde de su alternativa.*

GUILLERMO LEAL
www.hidrocalidodigital.com

● La primera salida en hombros como matador de toros la consiguió Jairo López ayer en el Nuevo Progreso de Guadalajara, donde les plantó cara a dos figuras como Octavio García "El Payo" y Andrés Roca Rey, quienes le dieron la alternativa, dejando solamente detalles sobre el ruedo del Nuevo Progreso.

El primero porque le tocó el lote menos potable de Jaral de Peñas; y el segundo porque falló al matar habiendo realizado dos importantes faenas.

Este triunfo de un toricantano no es común, pero el tapatío López lo hizo realidad, convirtiendo en soñada la tarde más importante de su carrera hasta el momento.

Un paso ascendente es el que ha logrado Jairo López quien primero, a inicios de este 2026 fue triunfador de la temporada en Aguascalientes, además de protagonista de la mejor faena.

Apenas el pasado domingo 15, otra vez en la Plaza San Marcos, indultó un bravo y buen novillo de San Constantino en su despedida del escalafón menor, y ratificando que tiene hambre de ser, ayer en la tarde de su doctorado, con entrega, y por momentos con toreo de temple y gusto, consiguió cortarle la oreja a cada uno de sus dos toros de Jaral de Peñas, abriendo y cerrando de manera triunfal la corrida, que para él redundó en una salida en hombros.

"Estuvo de verdad cumbre, se le vio con mucha entrega. En su primero, el de la alternativa, un toro alto de agujas, pero la verdad con mucha nobleza y clase le permitió a mi hermano Jairo pegarse un arrimón, y por momentos templarlo con muletazos muy buenos y profundos.

Con ese lo vi más a gusto que en su segundo que fue más 'asperito', y se acabó pronto. Tuvo 25 muletazos que Jairo los aprovechó bien, y con la espada en los dos estuvo muy certero, lo que también hizo la diferencia", contó, vía telefónica, el novillero Axel López, su hermano, con una enorme felicidad, y no es para menos.

Además, sincero y objetivo, Axel habló también de la tarde de los alternantes del nuevo matador de toros tapatío; la figura mexicana y la considerada mundial.

"Ahora sí que el lote menos potable fue el del maestro 'Payo', pero pues él estuvo muy, muy bien, a la altura de su categoría de figura. Y el maestro Roca Rey pinchó. La verdad es que tenía cuatro orejas cortadas porque estuvo extraordinario en sus dos, incluso con el segundo de su lote, que fue el mejor de toda la corrida pues tuvo mucha nobleza y calidad.

Ese toro le dio al maestro



Con el capote *estuvo variada la figura peruana.*



Dispuesto *desde el primer momento el toricantano salió al Nuevo Progreso.*



Firmeza y entrega mostró en sus dos faenas el nuevo matador de toros mexicano.

Roca una voltereta cuando se descuidó, pero se levantó con raza a seguir toreándolo. Entonces pues la gente, que hizo un entradón, estaba muy emocionada. A ese toro lo pinchó tres veces el matador.

Sinceramente yo sabía que Jairo iba a estar muy bien porque estuve con él en su preparación. Su apoderado Claudio Burstin le echó varios toros a puerta cerrada y eso lo hizo sentir en la plaza. Estoy feliz por él", advirtió su hermano, quien, desde luego espera que le llegue el momento en que pueda replicar lo que ayer hizo Jairo, que comenzó con el pie derecho su carrera como matador de toros.



"El Payo" *lanceó con belleza y estética a sus dos toros.*



También *tuvo momentos de calidad el queretano.*



Un entradón registró el Nuevo Progreso.

TALAVANTE Y GILIO TRIUNFAN EN SU "LUCHA" REVOLUCIONARIA

REDACCIÓN
www.hidrocalidodigital.com

● Una figura internacional, Alejandro Talavante, y una joven promesa mexicana, Arturo Gilio, emocionaron al público duranguense durante un fin de semana en el que la Revolución Mexicana se celebró con dos corridas villistas, en días consecutivos y escenarios distintos.

La empresa de Jorge Mata ha procurado mantener viva la afición en esta región cercana a Coahuila, donde se espera el regreso de la fiesta brava. El traje de charro, que también vistió el español Talavante, dio un sello mexicano a estas jornadas.

En la Alberto Balderas de Lerdo, que se llenó, Talavante cortó una oreja a cada toro de Los Encinos, bien presentados y de buen juego en términos generales. Gilio aportó variedad y temple en dos faenas emocionantes, aunque perdió los trofeos con la espada y fue ovacionado en su lote.

En la plaza Alejandra de Durango, con tres cuartos de entrada, el joven mexicano encontró el triunfo al cortar las dos orejas del último toro.



El público duranguense *se emocionó con la actuación de dos toreros como el español Alejandro Talavante, ya consagrado (izq.); y el mexicano Arturo Gilio, que va en el camino para conseguirlo.*

Compartió cartel con Pablo Hermoso de Mendoza, quien dejó notables pasajes en sus dos actuaciones y obtuvo una oreja.

Se lidiaron toros de Marrón para rejones y de Arroyo Zarco, de buen juego en conjunto. Dos citas que, entre figuras, juventud y tradición, dieron motivos para mantener encendida la ilusión taurina en tierras duranguenses.

IVÁN GARCÍA BRILLÓ EN NACIONAL DE BMX

El joven hidrocálido Iván García Márquez, obtuvo sensacional resultado en la Final Nacional de BMX 2026, efectuado en Toluca, Estado de México.
Iván logró un segundo lugar en la Jornada 1 y ayer domingo se quedó con el sitio de honor dentro de su categoría. De esta manera con estos resultados y gracias a la puntuación acumulada a lo largo de todo el serial nacional, Iván se proclamó Campeón Nacional de BMX 2026.
Así logró consolidar una gran temporada y se reafirmó como uno de los referentes de esta disciplina en el país.



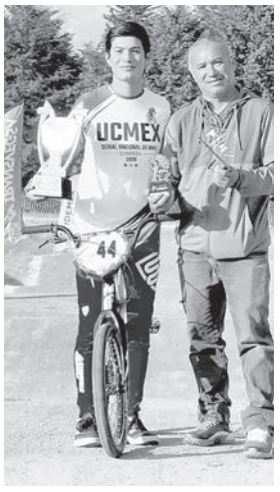

Por si fuera poco este segundo y primer lugar son el refleja del trabajo, la constancia y el esfuerzo realizado durante todo el año por el atleta de AGUAS.
Iván confirma que este campeonato nacional lo coloca como seleccionado nacional y con gran futuro en el BMX.





CIERRE DE LUJO EN LA COPA AGUASCALIENTES DE BEIS

EL ÚLTIMO OUT SE CANTÓ EN EL PARQUE ROMO CHÁVEZ

● Teniendo como testigo el diamante del Parque Alberto Romo Chávez, finalizó la Copa Aguascalientes Estatal en la disciplina de Beisbol, donde las novenas finalistas buscaron en todo momento ser las número uno de la entidad.

Es por eso que fue una jornada llena de emoción, competitividad y pasión por el rey de los deportes, pues los pequeños disfrutaron también estar en un escenario profesional.

Así, los peloteros demostraron su talento, disciplina y nivel dentro del terreno de juego, disputando cada juego con la ilusión de conquistar el campeonato en sus respectivas categorías. Estos fueron de los resultados más destacados.







***Categoría Pre-Infantil**
Memes 0-7 New Yankees

***Categoría Pre-Junior**
Gastromédica 2-12 Gorriones

***Categoría Infantil**
Academia Santa Anita 4-8 Mets

***Categoría Junior**
Gorriones 4-5 Rectificadora México.

OBED MARTÍNEZ BUSCA BOLETO EN SELECTIVO

● El taekwondoín hidrocálido Obed Martínez, busca su boleto a los Juegos Panamericanos Lima 2027, en la modalidad de Poomsae.

Lo anterior como parte del ciclo selectivo de los atletas nacionales que desean un lugar en el equipo azteca que nos representen en dicho evento y otros más de carácter internacional.

Así en la modalidad ya mencionada de Poomsae destacaron las parejas conformadas por el local Obed Martínez y Brisa Aleck. Al igual que Cecilia Lee y William Arroyo, estos últimos con una amplia trayectoria internacional y tres títulos mundiales.

Resalta que la evaluación en la modalidad ya mencionada se contempló las pruebas individuales y de freestyle, en las que ambas parejas dividieron resultados al conseguir dos primeros lugares y dos segundos lugares.

Al obtener el promedio general, Obed y Brisa se colocaron en el segundo puesto, manteniéndose muy cerca en las calificaciones de la dupla de Cecilia y William.

Mientras que en la modalidad de combate, se clasificaron cuatro atletas por cada peso y rama, quienes continuarán dentro de este selectivo.

Y todos los atletas clasificados deberán cumplir con un campamento en el Comité Olímpico Mexicano, como parte de la evaluación final.















NO TIENE LÍMITES

ELJURE: EL HOMBRE RÉCORD LO VOLVIÓ HACER

NUEVA HAZAÑA EN 90 KILÓMETROS

POR EL ZULLY
www.hidrocalidodigital.com

El hombre récord y veterano ciclista Hidrocálido Víctor Eljure Sevilla, lo volvió hacer al conseguir la marca de los 90 kilómetros y demostrar que su pasión por el ciclismo no tiene límites.

La pista del Óvalo Aguascalientes México OEM, fue testigo de esta nueva hazaña de Eljure que en todo momento estuvo acompañado de familiares y amigos.

El ciclista local logró tal marca al conseguir 75 vueltas a la pista, en un tiempo de 4 horas con 33 minutos y 11 segundos,

Este atleta de AGUAS y sus 81 años de edad, no son impedimento para seguir demostrando que el ciclismo es parte de su vida y por eso el seguir superando retos.

De esta manera don Víctor sigue siendo referente de constancia, disciplina y un ejemplo por más de 50 años.

Además el hombre del día, Eljure, al hacer uso de la palabra sobre sus impresiones del récord 19 que logra en su familia, agradeció de manera especial el apoyo recibido por años de Don Agustín Morales, así como de este diario HIDROCÁLIDO, que lo ha acompañado de principio a fin en cada una de sus hazañas.

Para finalizar comentó que buscará más marcas que romper pues hay Víctor Eljure para rato.



CONQUISTA ESPAÑOL EL MASTERS ATP

CIUDAD DE MÉXICO
AGENCIAS

El español Carlos Alcaraz derrotó al alemán Alexander Zverev, número uno mundial, en la Final de este domingo en Turín para conquistar su primer Masters ATP, un torneo que se le escapó siempre a su ilustre compatriota Rafa Nadal.

El tenista español Carlos Alcaraz conquistó este domingo su primer título del ATP Finals, también conocido como Torneo de Maestros, después de derrotar al alemán Alexander Zverev, número uno del ranking mundial, en la Final disputada en Turín, Italia.

Alcaraz, tercero de la clasificación mundial, se impuso por 6-2 y 7-6 (9/7) para levantar un trofeo que nunca consiguió su compatriota Rafael Nadal, pese a haber disputado dos finales.

Con 23 años, el español se convirtió en el cuarto tenista de la historia en conquistar los cuatro torneos de Grand Slam y el Masters ATP, después de Andre Agassi, Roger Federer y Novak Djokovic.

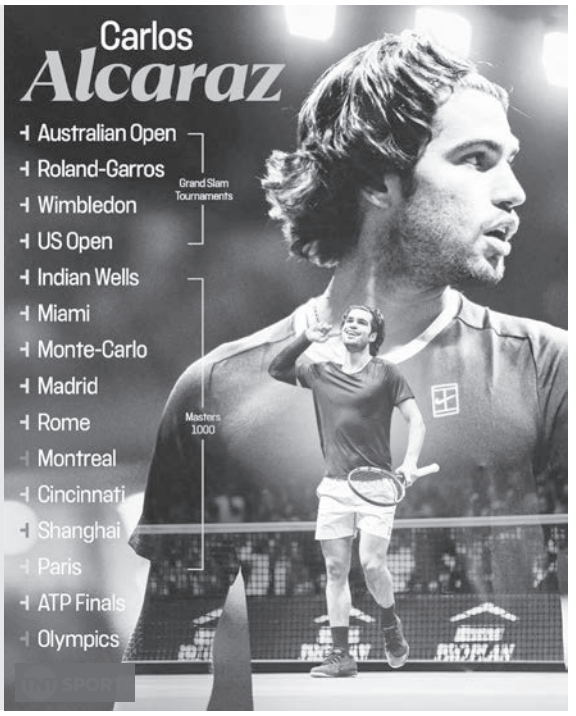

‘BISNES’ DE TERROR



TRAFICAN LO MÁS RARO E IMPENSABLE

● Detrás del mercado negro existe un mundo de negocios tan insólitos como perturbadores, donde la ambición convierte en mercancía lo que para cualquiera sería impensable. Hay quienes encuentran una oportunidad para hacer fortuna en los gustos más excéntricos, las obsesiones de los coleccionistas y hasta en los desperdicios ajenos. Aunque parezcan sacados de una película, estos “bisnes” de miedo existen y mueven dinero alrededor del mundo. Lo que para unos no tiene ningún valor, para otros puede convertirse en un auténtico tesoro.

ESCAMAS DE PANGOLÍN

● A la sombra del marfil y los cuernos de rinoceronte, un animal tímido y acorazado sufre el mayor asedio del planeta: el pangolín. Sus escamas, hechas de la misma queratina que nuestras uñas, son codiciadas en el mercado negro asiático por su uso en la medicina tradicional, desatando una cacería implacable que masacra a miles de estos mamíferos inofensivos y los empuja velozmente hacia el olvido.



El extraño pangolín.



ÓRGANOS Y TÉSTICULOS

● El mercado negro de órganos tiene un lado todavía más perturbador: ¡también hay quienes comercian con testículos! En 2001, la policía de Egipto detuvo a dos hombres que intentaban vender un par de testículos y una lengua humana, supuestamente para rituales de magia y curaciones. El negocio clandestino también incluye riñones, córneas e hígados.



ROCAS LUNARES

● Aunque la NASA juró que jamás saldrían al mercado, pedazos de la Luna sustraídos de misiones históricas circulan por una red clandestina de coleccionistas millonarios y traficantes de guante blanco. Fragmentos minúsculos de polvo y basalto lunar robados de museos, laboratorios o regalados por error alcanzan precios astronómicos.

LABUBUS



● Lejos de ser simples juguetes de diseño, los icónicos muñecos Labubu creados por Kasing Lung son el motor de un furioso mercado negro global. Millones de coleccionistas enloquecidos por conseguir las piezas más raras o las esquivas ediciones secretas pagan fortunas en subastas clandestinas, desatando robos a mano armada en tiendas, fraudes cibernéticos y una avalancha masiva de falsificaciones perfectas.

MOMIAS



● Momias, cabezas y extremidades humanas se ofrecen como piezas de colección en internet. Una investigación analizó 128 anuncios de restos momificados y encontró desde manos y pies hasta cabezas humanas preservadas. El negocio también alcanza a las antiguas momias saqueadas de tumbas: en Perú, una de un niño de unos 700 años fue robada y decomisada en Bolivia cuando intentaban enviarla hasta Francia para subastarla clandestinamente.

PLANTAS CARNÍVORAS



● Mientras muchos coleccionan orquídeas, redes clandestinas desvalijan pantanos protegidos en América y Asia para abastecer la fiebre oculta por las plantas carnívoras. Compradores obsesionados pagan miles de dólares por ejemplares silvestres al borde de la extinción, como la Venus atrapamoscas o gigantescas Nepenthes capaces de digerir roedores, una cacería botánica silenciosa que está vaciando los humedales del planeta.

¡Aguas! MEMEANDO

23. LUNES 23 DE NOVIEMBRE DE 2026



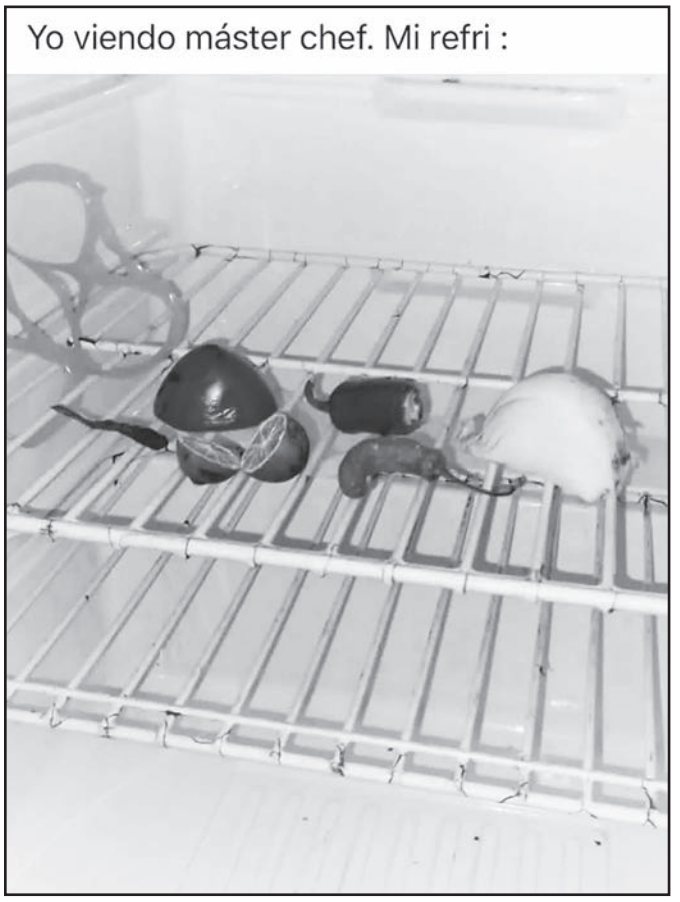











FERRETERÍA
LOS AMIGOS DEL PLOMERO®
Tenemos el 99% de material para plomería y cualquier refacción para su
CALENTADOR SOLAR
Av. Aguascalientes Sur N°222
Fracc. Versalles Tel. 449 913 73 18
o en Av. de la Convención Sur N°513
Tel. 449 917 29 52 casi frente a
la Central Camionera

LA COSQUILLA



MUY DE BUENAS DESPERTÓ LA ROSITA EN EL CINCO LETRAS Y LISTA PARA INICIAR OTRA SEMANA.

¡Aguas! Le gritamos la verdad

1 2 3 4 5 6 7 8 9 10 11 12 13 14 15 16 17 18 19 20 21 22 **23** 24 25 26 27 28 29 30 31

NG

NUESTRA Gente

20 26

LUNES 23 DE NOVIEMBRE

Bifam XV TORNEO DE GOLF



Carmenlú de la Torre y Pini Gutiérrez.



Jaime Fernández, premio Hole in One.


María, José, César y Jaime recibieron reconocimientos por sus 15 años ininterrumpidos jugando a favor de BIFAM.


Andrés Luján y Roberto Aizpuru.


Rosario Ávila y Rosalina González.


Víctor García y Óscar Arellano.

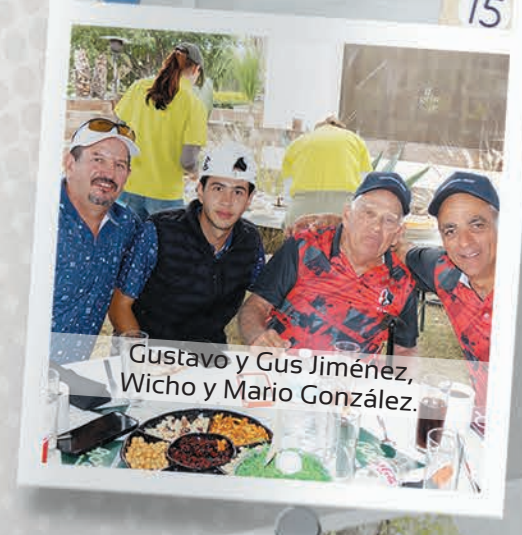
Gustavo y Gus Jiménez, Wicho y Mario González.


Una jornada muy divertida y solidaria.


Mina, Elsa y Fernanda.


Convivencia entre golfistas.


José Miguel Macías e Ithamar Caballero.


Hicieron buen equipo y lo celebraron.

La XV edición del Torneo de Golf a Beneficio de BIFAM reunió a jugadores, patrocinadores y voluntarios en el Campo de Golf Santa Mónica, en una jornada deportiva y solidaria cuyo objetivo principal fue recaudar recursos para fortalecer los programas de Comedor que la institución brinda a cientos de niñas, niños y sus familias.

Desde temprana hora, los participantes disfrutaron de la competencia en uno de los escenarios más emblemáticos para la práctica del golf en la Entidad, sumándose a una causa que año con año busca generar mejores oportunidades para quienes más lo necesitan.

Tras la conclusión del torneo, se llevó a cabo la tradicional comida de premiación, donde se reconoció a los mejores jugadores en las categorías de Hole in One y O' Yeses, destacando su habilidad y desempeño a lo largo de la jornada.

Durante el evento también se entregaron reconocimientos especiales a los integrantes del comité organizador, así como a las empresas y patrocinadores que hicieron posible la realización de esta edición, gracias a cuya colaboración se fortalecen los programas sociales que impulsa BIFAM a favor de la comunidad.

LUNES 23
NOVIEMBRE DE 2026

HIDROCALIDODIGITAL.COM
AGUASCALIENTES, MÉXICO

EL CLASIFICADO

AUTOS 1 · EMPLEOS 2 · VARIOS 3 · VENTAS 4 · TRASPASOS 5 · MASCOTAS 6 · ORACIONES 7 · FIESTAS 8 · CLASES 9 · SERVICIOS 10 · COMPRAS 11 · EXCURSIONES 12 · LOCALES 13 · TERRENOS 14 · CASAS 15 · RENTAS 16

449 9106330

OFICINAS: QUINTA AVENIDA 101, LAS AMÉRICAS.

EL CLASIFICADO



CORREDOR DE BIENES RAÍCES
COMPRAVENTA Y ARRENDAMIENTO DE INMUEBLES EN GENERAL, ASESORÍA INMOBILIARIA, CRÉDITOS Y VALUACIÓN INMOBILIARIA.
ProRE
Aurelio Antonio Martínez R.
Bienes Raíces
449 554 7006
SOLICITO PROPIEDADES EN VENTA Y RENTA
40 AÑOS DE EXPERIENCIA NOS AVALAN

VENTA CASAS

Km. 18 carretera 70 Aguascalientes.- Calvillo.- Casa con local y cochera. PB: Local, taller, cochera, cocina equipada, 2 recámaras, 2 baños, patio. PA: 1 recámara grande con baño. Superficie total: 264.00 m² (8.80 m de frente por 30 m de fondo). Finca con todos los servicios. Valor: 2'450,000.00

Casa en Jardines de Lindavista.- Consta de: en PB: Cochera techada 3 autos, jardín, sala-comedor, oficina, ½ baño, cocina equipada, jardín posterior, cuarto lavado y área de tendido. En la parte posterior: salón de fiestas con cocineta, baño y cantina. En PA: Recámara principal con closet y baño, 3 recámaras con closet, sala familiar, biblioteca, baño general y cubo de escaleras con vitral. ST. 425 m² SC: 350 m² $ 7´000,000.00

Copropiedad en colonia Martínez Domínguez.- En venta el 50% de los derechos de propiedad de una casa de 162.50 m2 (es la planta baja). Cuenta con 4 cuartos y 2 medios baños y una cocina. Aparte tiene un local. Percibe ingresos por rentas de $6,100.00/ mes sin contar el local Valor: $600,000.00

Casa en Pintores Mexicanos.- Casa con locales en esquina en venta. Consta de: PB: Local grande y dos locales más pequeños. Todos con su medio baño. PA: Sala-comedor, cocina con cocineta y barra desayunador, 3 recámaras con closets, pasillo, 2 baños completos, terracita cubierta y balcón. Cuenta con calentador solar. Terreno: 125 m2. Construcción: 250 m2. Valor: $ 2'400,000.00

VENTA TERRENOS

Falda del cerro El Picacho.- A 300 metros de la carretera. Terreno de 10,320 m2 con preciosa vista de la ciudad, cercado, con casa con 150 m2 de construcción, aljibe de 20,000 lts., acometida de luz con transformador propio, cancha, juegos infantiles, bodeguita. Libre de gravamen $5'000,000.00

Montoro: 2 fracciones con posibilidad de servicios. Una de 7,056 m2 uso habitacional; otra de 28,898 m2 uso industrial. Pregunte precio.

Residencial Los Olivos: Residencial al NorPoniente de la ciudad. Tiene Casa Club. Bonito terreno interior de 307 m2. $ 9,200.00/m2

Fraccionamiento San Carlos.- Terreno con servicios de 1,100 m2 $ 1'000,000.00

El Gigante.- A 5 minutos de Villasunción y a 1 kilómetro del Campus Sur de la UAA. Terreno de 1,014 m2 en copropiedad. Sin servicios. $ 530,000.00

VENTA DE LOCALES

Calle Condell.- Entre Guzmán y Melchor Ocampo. Local con 63.20 m2 de superficie total. $ 1'000,000.00

RENTAS

San Gerardo.- Casa nueva de 2 plantas. Se renta totalmente amueblada y equipada. Renta: $11,000.00 INDISPENSABLE AVAL CON PROPIEDAD EN AGUASCALIENTES.

Peñuelas.- Bodega nueva en renta. Superficie de terreno y construida: 1,030 m2 Medidas: 22 m X 46.81 m. Altura máxima de 9 m, 2 medios baños, oficinas, aljibe, puerta automatizada de 6 m X 6 m. Corriente bifásica con preparación para trifásica, acceso para tráileres. No tiene rampa. Renta: $60,000.00

Altec II Parque Industrial.- Dos bodegas: Una de 2,056.70 m2-- $ 133,686.00 Otra de 2,175.23 m2 $ 141,390.00

Ciudad Industrial.- Bodega de 2,477.20 m2 $ 161,018.00

Ejido Peñuelas- Bodega seminueva en renta. Superficie de terreno y construida: 450 m2 Medidas: 10.25 m de frente X 43.90 m de fondo. Altura máxima de 5.50 m, piso de concreto con malla electrosoldada de 15 cm de espesor, 2 medios baños amplios de 5.40 m2 cada uno, 21 m2 de oficinas, aljibe. Cuenta con los servicios de agua, drenaje y luz monofásica y bifásica. No tiene andén pero sí acceso para tráileres por la calle que mide 30 m de ancho. Renta: $ 20,000.00/mes

1 AUTOS

“”””” COMPRO CARROS, CAMIONETAS DE TODAS LAS MARCAS Y MODELOS, ACCIDENTADOS, DESVIELADOS, AMERICANOS, LATOSOS, QUE LE ESTORBEN, CUALQUIER AÑO. CEL: 449-243-80-61 Y/O 449-197-70-87.”””” (03/12/2026)

2 EMPLEOS

SOLICITO CHOFER DE GRÚA. INFORMES AL TELÉFONO: 449-116-04-32. (27/11/2026)

3 VARIOS

DOMOS, DOMOS, domos todos tipos y medidas, entrega inmediata, López Mateos # 713 Ote, Tel. 449-911-36-47. (25/12/2026)

ACCESORIOS DE ACRÍLICO, Pódiums, Porta gráficos, Graneros, Capelo, Vitrinas... etc. Av. López Mateos #713 Ote. A un lado de Telmex Tel. 449-911-36-47. (25/12/2026)

TECHOS LIGEROS, De acrílico, Policarbonato, vidrio templado, lámina, PVC, López Mateos #713 Ote. Tel 449-911-36-47. (25/12/2026)

PUERTAS Y VENTANAS de aluminio, llámenos Tel. 449-91136-47 López Mateos#713 Ote. (25/12/2026)

CANCELES DE BAÑO económicos, López Mateos #713 Ote, a un lado de Telmex Tel. 449-911-36-47. (25/12/2026)

7 ORACIONES

DOY GRACIAS a San Judas Tadeo, San Ramón, San Román, San Atilano Cruz, San Martín de Porres, Santo Niño de Atocha, Virgen de Guadalupe, Santiago Apóstol, por Favores recibidos. V.A.C. (14/12/2026)

10 SERVICIOS

ADFIL ABOGADOS- DIVORCIOS, HERENCIAS, PENSIONES ALIMENTICIAS, FAMILIAR, CIVIL, LABORAL MERCANTIL, AGRARIO, INMUEBLES. LLÁMANOS: 449-198-77-21. (24/12/2026)

15 CASAS

¿VENDES O RENTAS tu casa? ¡Nosotros te ayudamos! ¡Vendemos y rentamos tu propiedad de manera rápida segura y confiable! Contáctanos: Facebook @ diamanteinmuebles WhatsApp: 449-109-97-16 (27/11/2026)

16 RENTAS

RENTO DEPTO. PLANTA BAJA EN JARDINES DE LA CONVENCIÓN ORIENTE INFORMES: 449-150-64-65. (21/11/2026)

JUZGADO MIXTO DE PRIMERA INSTANCIA DEL TERCER PARTIDO JUDICIAL CON SEDE EN PABELLÓN DE ARTEAGA, AGS.

EDICTO: TERCERA PUBLICACIÓN

MARÍA CAROLINA DE LUNA LÓPEZ, se le notifica que BBVA BANCOMER, SOCIEDAD ANÓNIMA, INSTITUTO DE BANCA MÚLTIPLE, GRUPO FINANCIERO BBVA BANCOMER, promovió en la VÍA ESPECIAL HIPOTECARIA demanda en contra de MARÍA CAROLINA DE LUNA LÓPEZ.
Consecuentemente, se le notifica a la demandada MARÍA CAROLINA DE LUNA LÓPEZ, por medio de edictos, llamando a la demandada para que, en el término de quince días, contados a partir de la última publicación, haga valer lo que a su derecho convenga respecto de incidente de liquidación presentado y admitido el doce de mayo de dos mil veintiséis.-
Asimismo, se le hace saber que se les demandan las Siguientes prestaciones:
A) Suerte Principal $256,045.91 (doscientos cincuenta y seis mil cuarenta y cincos pesos 91/100 M.N).
B) Intereses Ordinarios $280,109.62 (doscientos ochenta mil ciento nueve pesos 62/100 M.N).
C) Intereses Moratorios $13,847.89 (trece mil ochocientos cuarenta y siete pesos 89/100 M.N).
Lo anterior da un valor total del negocio por la cantidad de $550,003.42 (quinientos cincuenta mil tres pesos 42/100 M.N).
Aplicando el diez por ciento a la última cantidad mencionada (valor total del negocio), se obtiene la cantidad a la cuál ascienden las costas del juicio (hasta el cinco de mayo de dos mil veintiséis) y que es equivalente a $55,000.34 (CINCUENTA Y CINCO MIL PESOS 34/100 M.N).-
Quedando a su disposición en la Secretaría del Juzgado las copias de traslado.-

Expediente Número 1125/2017.

Pabellón de Arteaga, Ags., a 25 de agosto de 2026.-

LICENCIADA YOLANDA AILE DE LIRA MONTAÑEZ

SECRETARIA DE ACUERDOS

REC. 10117
(26 OCT // 09 // 23 NOV)

JUZGADO PRIMERO CIVIL DEL ESTADO

EDICTO: TERCERA PUBLICACIÓN

JAIME HELIODORO MARTINEZ ESPARZA Y PAULA BERENICE MACIAS LOPEZ

Por este medio se le hace de su conocimiento que dentro del expediente 0917/2025 relativo al JUICIO ESPECIAL HIPOTECARIO que promueve BANCO MERCANTIL DEL NORTE, SOCIEDAD ANÓNIMA, INSTITUCIÓN DE BANCA MÚLTIPLE, GRUPO FINANCIERO BANORTE por conducto de su apoderado legal HUMBERTO CARLOS DÍAZ DE LEÓN MAGALLANEZ en contra de JAIME HELIODORO MARTINEZ ESPARZA Y PAULA BERENICE MACIAS LOPEZ.-
BANCO MERCANTIL DEL NORTE, SOCIEDAD ANÓNIMA, INSTITUCIÓN DE BANCA MÚLTIPLE, GRUPO FINANCIERO BANORTE por conducto de su apoderado legal HUMBERTO CARLOS DÍAZ DE LEÓN MAGALLANES, le demanda por el pago y cumplimiento de las siguientes prestaciones:
A).- Para que por sentencia firme se declaren vencidos anticipadamente los plazos para el pago del crédito que dio lugar a este juicio y el derecho de mi poderdante de exigir a la parte demandada el reembolso insoluto del capital, intereses ordinarios, intereses moratorios, gastos, costas y demás consecuencias legales, por haberse actualizado la causal de vencimiento anticipado de los plazos de pago convenidos en el contrato base de la acción; siendo narrada dicha causal en los hechos de esta demanda; y en consecuencia de lo anterior, la procedencia de la ejecución de la garantía hipotecaria, para el caso de que mi contraparte no liquide su adeudo en forma voluntaria durante la tramitación de este Juicio.
B).- El pago de la cantidad de $4'763,373.69 (CUATRO MILLONES SETECIENTOS SESENTA Y TRES MIL TRESCIENTOS SETENTA Y TRES PESOS 69/100 M.N), por concepto de suerte principal.
C).- El pago de la cantidad que resulte por concepto de intereses ordinarios, de conformidad con la tasa pactada en la cláusula séptima del contrato base de la acción, a razón del diez por ciento (10%) anual, sobre el total del adeudo, generados a partir del día siguiente a la fecha de la última amortización pagada (el cuatro de enero de dos mil veinticinco, pues su último pago lo efectuó para cubrir la amortización del tres de enero de dos mil veinticinco) y hasta que mi contraparte pague a mi poderdante el total de su adeudo. Los intereses ordinarios deberán ser regulados en ejecución de sentencia.
D).- El pago de la cantidad que resulte por concepto de intereses moratorios, de conformidad con la tasa pactada en la cláusula octavo del contrato base de la acción, a razón del veinte por ciento (20%) anual y los cuáles solicito sean regulados en ejecución de sentencia, los que deberán ser calculados a partir del día siguiente de la tercera amortización no cubierta por mi contraparte que lo es el cuatro de abril de dos mil veinticinco (esta fecha se explica en los hechos de la demanda) y hasta que pague totalmente su adeudo.
E).- El pago de los gastos y costas que se originen en el presente juicio.
Emplácese a la demandada para que conteste la demanda entablada en su contra dentro del plazo de TREINTA DÍAS HÁBILES contados a partir de la ÚLTIMA publicación de este edicto.- Hágasele saber a la parte demandada que las copias de traslado del escrito inicial y de los anexos de la demanda se encuentran en la Secretaría de este Juzgado para que se imponga de su contenido.
Se previene a la parte demandada para que señale domicilio en este Estado para oír y recibir toda clase de notificaciones, con apercibimiento que de no hacerlo las subsecuentes se practicarán conforme a las no per-

sonales, es decir, por LISTA DE ACUERDOS que se publiquen en los estrados del Juzgado, conforme lo disponen los artículos 105 y 115 del Código de Procedimientos Civiles vigente en el Estado.

Expediente Número 0917/2025

Aguascalientes, Ags., a 14 de septiembre de 2026.-

LICENCIADO ADOLFO GONZÁLEZ GIACINTI

SECRETARIO DE ACUERDOS

REC. 10118
(26 OCT // 09 // 23 NOV)

JUZGADO TERCERO DE LO CIVIL

EDICTO: ÚNICA PUBLICACIÓN

En el expediente 0120/2026 relativo al Juicio Especial Hipotecario promovido por la Ángela Patricia Esquivel López en contra de Josefina Alcalá Herroz y/o Josefina Alcalá Herroz de Pedroza, remátese en el local del Juzgado Tercero de lo Civil del Estado de Aguascalientes a las TRECE HORAS DEL DÍA OCHO DE ENERO DE DOS MIL VEINTISIETE, el siguiente bien inmueble: "Lote diecisiete de la manzana nueve ubicado en el Fraccionamiento Lomas del Campestre, Segunda Sección, Municipio de Aguascalientes, con una superficie de trescientos treinta y ocho punto ochenta y seis metros cuadrados con las siguientes medidas y colindancias:
AL NORTE en veintitrés punto cuarenta metros con lote uno.
AL SUR: en veintiún punto setenta y ocho metros con lote dieciséis.
AL ORIENTE en quince punto cero nueve metros con lote dos.
AL PONIENTE en quince punto cero nueve metros con Calle Montecarlo.
Postura Legal, la cantidad de $3'750,000.00 (tres millones setecientos cincuenta mil pesos 00/100 moneda nacional), que constituyen las dos terceras partes del avalúo rendido por el perito nombrado por la parte actora.
Se desprende que el inmueble materia del presente juicio tiene un adeudo de $91,195.00 (noventa y un mil ciento noventa y cinco pesos 00/100 moneda nacional), por concepto de créditos fiscales.

CONVÓQUENSE POSTORES

Aguascalientes, Ags., a 06 de noviembre de 2026.

LIC. ASTRID ALEXA ORTIZ RODRIGUEZ

REC. 10288
(23 NOV)

JUZGADO SEXTO DE LO FAMILIAR AGUASCALIENTES, AGUASCALIENTES.

EDICTO: PRIMERA PUBLICACIÓN.

María del Refugio Gloria Martinez, quien falleció el veintidós de abril de dos mil siete, en esta Ciudad, siendo sus padres Manuel Gloria Reyes y Tomasa Martinez García.
Se convoca a los interesados que se crean con derechos al intestado de dicha persona, a fin de que se presenten ante este juzgado a deducirlo y justificarlo dentro del término de treinta días, contados a partir del día hábil siguiente de la última publicación de este edicto.

EXPEDIENTE 2761/2026

Aguascalientes, Ags., a 17 de noviembre de 2026

LA SECRETARIA DE ACUERDOS DEL JUZGADO SEXTO DE LO FAMILIAR DEL ESTADO. GLORIA PAULINA ROMERO DOMINGUEZ.

REC. 10335
(23 // 30 NOV // 07 DIC)

Juzgado de Primera Instancia en Materia Mixta del Segundo Partido Judicial Calvillo Aguascalientes.

EDICTO: PRIMERA PUBLICACIÓN

CLAUDIA RUIZ VELASCO, quien falleció el dia veintiséis de junio de dos mil veinticuatro, en Wichita Kansas EUA, mismo que nació el dia treinta y uno de julio de mil novecientos setenta y cinco en Aguascalientes, Aguascalientes, siendo sus padres PEDRO RUIZ MARTÍNEZ Y JUANA VELASCO DE RUIZ, previniéndoles para que se presenten ante este Juzgado a deducir y justificar sus derechos a la herencia y hacer el nombramiento de albacea, tal y como lo ordena el articulo 682 en relación con el articulo 687 del Código de Procedimientos Civiles del Estado, previniéndoles para que se presenten ante este Juzgado a deducir y justificar sus derechos a la herencia y hacer el nombramiento de albacea, tal y como lo ordena el articulo 682 en relación con el articulo 687 del Código de Procedimientos Civiles del Estado.

Expediente Número: 0073/2026

Calvillo, Ags., a 29 de septiembre 2026.

SECRETARIO DE ACUERDOS

LIC. JUAN GERARDO FRANCO VELASCO.

REC. 10337
(23 // 30 NOV // 07 DIC)

Juzgado de Primera Instancia en Materia Mixta del Segundo Partido Judicial Calvillo Aguascalientes.

EDICTO: ÚNICA PUBLICACIÓN

PATRICIA VELASCO MACÍAS, mexicana de cincuenta y cinco años, originaria de Calvillo, Aguascalientes, nacida el veinticinco de octubre de mil novecientos setenta; promoviendo el juicio en la VÍA DE PROCEDIMIENTO ESPECIAL (RECTIFICACIÓN DEL ACTA DE NACIMIENTO); con el fin de que se ordene la rectificación del acta de nacimiento: número 854 de fecha de cuatro de diciembre de mil novecientos setenta a nombre de la suscrita JUANA VELASCO MACÍAS, emitida por la Oficialia del Registro Civil, número 0001, de Calvillo Aguascalientes; siendo el nombre correcto ya antes mencionado PATRICIA VELASCO MACÍAS a fin de que así se asiente.

Expediente Número: 0853/2026

Calvillo, Ags., a 23 de octubre del 2026.

SECRETARIO DE ACUERDOS

LIC. JUAN GERARDO FRANCO VELASCO.

REC.10338
(23 NOV)

AVISO NOTARIAL ÚNICA PUBLICACIÓN

Licenciado Luis Ernesto Diaz Santacruz, Notario Público número Cincuenta del Estado, con fundamento en los articulos 774 y 775 del Código de Procedimientos Civiles vigente en Estado, se otorgó el instrumento público número 42902 del volumen 893 (romano) de fecha once de noviembre del dos mil veintiséis, en la que comparecieron ante el suscrito notario:
Los señores DELIA CHÁVEZ ALBA, MA. DEL ROSARIO CHÁVEZ ALBA, ANA BERTHA CHÁVEZ ALBA, XOCHITL CHÁVEZ ALBA, ROMELIA CHÁVEZ ALBA, FAVIOLA CHÁVEZ ALBA, RICARDO CHÁVEZ ALBA, JUAN SILVESTRE CHÁVEZ ALBA también conocido como JUAN SILBESTRE CHÁVEZ ALBA, MA. DEL CONSUELO CHÁVEZ ALBA, ADRIANA COYOLICOTZI CHÁVEZ ALBA, ENIED CUITLAHUAC CHÁVEZ ALBA, ALBA GRIZHU ROJAS CHÁVEZ Y BRENDA YASMIN CHÁVEZ ALBA, comparecen a radicar la sucesión testamentaria a bienes de CONSUELO ALBA JIMENEZ; los señores DELIA CHÁVEZ ALBA, MA. DEL ROSARIO CHÁVEZ ALBA, ANA BERTHA CHÁVEZ ALBA, XOCHITL CHÁVEZ ALBA, ROMELIA CHÁVEZ ALBA, FAVIOLA CHÁVEZ ALBA, RICARDO CHÁVEZ ALBA, JUAN SILVESTRE CHÁVEZ ALBA también conocido como JUAN SILBESTRE CHÁVEZ ALBA, MA. DEL CONSUELO CHÁVEZ ALBA, ADRIANA COYOLICOTZI CHÁVEZ ALBA, ENIED CUITLAHUAC CHÁVEZ ALBA, ALBA GRIZHU ROJAS CHÁVEZ Y BRENDA YASMIN CHÁVEZ ALBA, para reconocer sus derechos hereditarios y aceptar la herencia y la señora BRENDA YASMIN CHÁVEZ ALBA además para aceptar el cargo de albacea testamentaria, mismo cargo que se le discierne en virtud de su aceptación y protesta, ofreciendo formular el inventario y avalúo dentro del término de Ley.
La presente publicación se realiza a fin de hacer del conocimiento público la radicación de la sucesión antes señalada.

Aguascalientes, Ags., a 12 de noviembre de 2026

Lic. LUIS ERNESTO DÍAZ SANTACRUZ Notario Público Número Cincuenta.

Notario Público Número cincuenta

REC. 10339
(23 NOV)

AVISO NOTARIAL

ÚNICA PUBLICACIÓN

Licenciado Luis Ernesto Díaz Santacruz, Notario Público número Cincuenta del Estado, con fundamento en los artículos 774 y 775 del Código de Procedimientos Civiles vigente en el Estado, se otorgó el instrumento público número 42918 del volumen 894 (romano) de fecha 13 de noviembre del 2026, en la que comparecieron ante el suscrito notario: la señora MARÍA DE LOURDES PATRICIA ZOZAYA FRANCO y los señores GEORGINA DURÁN QUEZADA, RODRIGO DURÁN QUEZADA Y EDUARDO DURÁN QUEZADA, para reconocer sus derechos hereditarios, para aceptar la herencia y el señor JOSÉ DURÁN LÓPEZ, para aceptar el cargo de albacea, mismo cargo que se le discierne en virtud de su aceptación y protesta, ofreciendo formular el inventario y avalúo dentro del tér-

VPI
VALUACIÓN Y PROMOCIÓN INMOBILIARIA, S.A. DE C.V.

449 912 5917
AV. UNIVERSIDAD #1001 PISO 10 OFICINA 10
BOSQUES DEL PRADO NORTE

VALUACIÓN Y PROMOCIÓN INMOBILIARIA, S.A. DE C.V.

MÁS DE 25 AÑOS A SU SERVICIO

VISÍTENOS EN AVENIDA UNIVERSIDAD 1001 PISO 10 OFICINA 10, EDIFICIO TORRE PLAZA BOSQUES

LE ATENDEMOS CON GUSTO EN LOS SERVICIOS DE:

*PROMOCIÓN, VENTA Y RENTA DE TODO TIPO DE INMUEBLES, DENTRO Y FUERA DEL ESTADO

*AVALÚOS PROFESIONALES, AVALADOS POR PERITOS CON MAESTRÍA EN VALUACIÓN INMOBILIARIA

*ASESORÍA LEGAL EN EL ÁMBITO PATRIMONIAL Y SUCESIONES TESTAMENTARIAS.

*ELABORACIÓN DE PROYECTOS ARQUITECTÓNICOS Y REMODELACIONES

VENTA DE EDIFICIOS

PLAZA CRISTAL, EN VENTA EXOFICINA DE BANCOMER, MAGNÍFICA UBICACIÓN, SUPERFICIE DE 370 MTS, CUENTA CON AMPLIAS OFICINAS Y SEIS CAJONES DE ESTACIONAMIENTO

TODO EN PLANTA BAJA, PRECIO $17'421,000 NEGOCIABLE, OFREZCA. TEL: 449-4961011 Y 4499125917

EDIFICIO EN VENTA EN LA COLONIA DEL CARMEN, MAGNÍFICO EDIFICIO CUENTA CON AMPLIOS SALONES Y ESTACIONAMIENTO PARA VARIOS VEHÍCULOS, CALLE DEL CARMEN ESQUINA CON CALLE ALBERTO, $7'000,000 OFREZCA, 4494961011 Y 4499125917

EDIFICIO EN AVENIDA UNIVERSIDAD A LA ALTURA DE LA CLÍNICA DEL IMSS DE JESÚS MARÍA Y CASI ESQUINA CON ALEJANDRO DE LA CRUZ, IDEAL PARA SALÓN DE FIESTAS O RESTAURANTE, PLANTA BAJA CON AMPLÍSIMO JARDÍN Y ÁREAS TECHADAS, BAÑOS HOMBRES Y MUJERES, EN LA PLANTA ALTA AMPLIA TERRAZA CON ESTRUCTURA PARA PALAPA, SUPERFICIES 463 DE TERRENO Y 170 CONSTRUIDOS, PRECIO $7'646,000 A NEGOCIAR. 4494961011 Y 4499125917.

CASA EN EL DORADO, PREVENTA CASA NUEVA CON ACABADOS DE PRIMERA, DOBLE PLANTA, PLANTA BAJA, COCHERA DOS AUTOS CON OPCIÓN A TRES, SALA COMEDOR AMPLIOS, COCINA EQUIPADA, MEDIO BAÑO, CORREDOR LATERAL JARDINADO, ÁREA DE LAVADO. PLANTA ALTA, TRES RECÁMARAS, PRINCIPAL CON VESTIDOR Y BAÑO, RECÁMARAS SECUNDARIAS GEMELAS COMPARTIENDO BAÑO, TODAS EQUIPADAS CON CLÓSET, VESTÍBULO. APÁRTELA CON EL 20% Y CONCLUYA PAGO EN CUATRO MESES, A LA ENTREGA DEL INMUEBLE TOTALMENTE TERMINADO. UBICADO EN LA MEJOR ZONA DEL DORADO PRIMERA SECCIÓN. ELIJA DETALLES DE ACABADOS Y COMPRUEBE LA CALIDAD DE CIMENTACIÓN. CONOZCALA PREVIA CITA 4494960478, PRECIO $3'850,000.

CASAS EN VENTA, FRACC. VILLAFONTANA, CASA SEMINUEVA A DOS PLANTAS, EQUIPADA CON COCINETA, CLÓSET, 2.5 BAÑOS, COCHERA PARA DOS AUTOS, OPORTUNIDAD $1'580,000, SE ACEPTAN TODO TIPO DE CRÉDITOS 4494961011 Y 4499125917.

VENTA DE TERRENOS CAMPESTRES CON ESCRITURA PÚBLICA, UBICADOS FRENTE A FRACC. RESIDENCIAL Y A POCOS METROS DE LA AVENIDA, SUPERFICIE DE 1000 APROXIMADOS, OPORTUNIDAD $590,000 CADA LOTE CONÓZCALOS 4494961011, 4499122927.

CASA HABITACIÓN UBICADA EN FRACCIONAMIENTO SOLIDARIDAD I, EN ESQUINA, MUY CERCA DE AVENIDA SIGLO XXI, DOS PISOS, COCHERA TECHADA CON PORTÓN, OPORTUNIDAD 4494961011 Y 4499125917

BODEGA EN RENTA EN PARQUE INDUSTRIAL DE SAN FRANCISCO DE LOS ROMO, SUPERFICIE TOTAL 6,315 MTRS, Y 2,963 CONSTRUIDOS, CON OFICINAS Y ÁREA DE MANIOBRAS, UBICADA EN AMPLIA AVENIDA, CONÓZCALA $237,000 MENSUALES MÁS IVA, 4494961011 Y 4499125917

PROPIEDADES FUERA DE AGUASCALIENTES

CASA EN QUERÉTARO, TOTALMENTE EQUIPADA, CUATRO RECÁMARAS, FRACC. RESIDENCIAL MEDIO, UBICADA AL NORTE DE LA CIUDAD, FRACC. SANTUARIOS DEL CERRITO MUY CERCA DE LA PIRÁMIDE EN CORREGIDORA, OPORTUNIDAD $1'890,000.00, SE ACEPTAN TODOS LOS CRÉDITOS, TOTALMENTE NEGOCIABLE 4494961011, 4499125917

PROPIEDADES EN VENTA EN TODA LA REPÚBLICA, CON PRECIOS DE OPORTUNIDAD. PREGUNTE POR NUESTRAS CARTERAS INMOBILIARIAS DE REMATES BANCARIOS Y CESIONES DE DERECHO. 4494961011, 4499125917

CON GUSTO LE ASESORAMOS SIN COSTO PARA USTED EN SUCESIONES TESTAMENTARIAS Y ADJUDICACIONES LEGALES. LLÁMENOS, TENEMOS AMPLIA EXPERIENCIA EN EL RAMO. 4494961011 Y 4499125917

CONDOMINIO PORTA REAL ESTUPENDA CASA EN VENTA ZONA NORTE

CUENTA CON COCHERA PARA DOS AUTOS, SALA COMEDOR, COCINA CON COCINETA, 3 RECÁMARAS, 1.5 BAÑOS, ÁREA DE SERVICIO Y JARDÍN TRASERO. TIENE 120 METROS DE TERRENO Y 107 METROS CONSTRUIDOS. $2,200,000 NEGOCIABLE, SE ACEPTA CRÉDITO INFONAVIT Y CRÉDITOS BANCARIOS. MAYORES INFORMES 4494961011, 4499125917

RESIDENCIAL EDÉN LOS SABINOS MAGNÍFICO TERRENO EN VENTA EXCELENTE UBICACIÓN

TERRENO EN ESQUINA EN VENTA EN EL EXCLUSIVO CONDOMINIO RESIDENCIAL CAMPESTRE EDÉN LOS SABINOS, INMEJORABLE UBICACIÓN, FABULOSA VISTA PANORÁMICA.

EL CONDOMINIO CUENTA CON LAGO ARTIFICIAL PARA PESCA RECREATIVA, CAMPO DE GOLF, ZOOLÓGICO, AVIARIO, ASADORES, ANDADORES, RUTA EXTREMA PARA CICLISMO Y LA MÁS GRANDE ZONA JARDINADA, TODO RODEADO DE SABINOS MILENARIOS. EL TERRENO CUENTA CON 1,010 METROS CUADRADOS, PRECIO $1'980,000 4494961011, 4499125917

Plaza Futura Zona Centro Zacatecas Capital Estupendo Local Comercial en Venta

PLAZA FUTURA ZONA CENTRO ZACATECAS CAPITAL. MAGNÍFICO INMUEBLE EN EL ACCESO PRINCIPAL, ÁREA EXTENSA DE OFICINAS Y ZONA DE ATENCIÓN A CLIENTES, 333 METROS CUADRADOS DE TERRENO Y 450 METROS CUADRADOS CONSTRUIDOS CON IMPORTANTE FLUJO COMERCIAL Y VEHICULAR, IDEAL PARA CORPORATIVO FISCAL O CONTABLE, OFICINAS CON EXHIBICIÓN DE PRODUCTO O ESCUELA, PRECIO DE OPORTUNIDAD MÁS IVA, CONÓZCALO Y OFREZCA. 4494961011 y 4499125917

CIUDAD DE QUERÉTARO

RESIDENCIAL EL MARQUÉS, LA GOTA ESTUPENDOS DEPARTAMENTOS NUEVOS EN VENTA, CONDOMINIO CON ÁREA SOCIAL, ALBERCA, GIMNASIO Y VARIAS AMENIDADES. ACABADOS DE PRIMERA. DEPARTAMENTOS DESDE 1 A 3 RECÁMARAS.

CON PRECIOS DESDE $2,886,000 HASTA $8,989,000

CIUDAD DE MÉXICO, OFICINA EN VENTA EN PASEO DE LA REFORMA, COLONIA PASEO DE LAS LOMAS

OFICINA INTEGRADA A UNIDADES PRIVATIVAS COLINDANTES, CONSTA DE ÁREA OFICINA, BAÑOS HOMBRES Y MUJERES, ÁREA DE TRABAJO, COCINA, ETC. TIENE 105 METROS CONSTRUIDOS Y 30 METROS QUE LE CORRESPONDEN DE TERRENO DE ACUERDO A INDIVISO. PRECIO DE OPORTUNIDAD 4494961011, 4499125917

mino de Ley.
La presente publicación se realiza a fin de hacer del conocimiento público la radicación de la sucesión antes señalada.

Aguascalientes, Ags., a 18 de noviembre del 2026.

Lic. LUIS ERNESTO DIAZ SANTACRUZ
Notario Público
Número Cincuenta.

REC. 10340
(23 NOV)

AVISO NOTARIAL

ÚNICA PUBLICACIÓN

RELATIVA A LA TESTAMENTARIA A BIENES DE: PEDRO SANTOYO ROQUE

LIC. ERNESTINA LEÓN RODRIGUEZ, NOTARIA EN EJERCICIO Y TITULAR DE LA NOTARIA NUMERO VEINTINUEVE DEL ESTADO, CERTIFICO, QUE COMPARECIO ANTE MI, LA SEÑORA CECILIA SANTOYO NAVARRO EN CALIDAD DE ÚNICA Y UNIVERSAL HEREDERA Y TAMBIEN COMO ALBACEA, EN ESCRITURA PÚBLICA NUMERO 37,238 DEL VOLUMEN DCXIX (619), QUIEN ME EXHIBE LOS DOCUMENTOS A QUE SE REFIERE EL ARTICULO 775 DEL CÓDIGO DE PROCEDIMIENTOS CIVILES VIGENTE EN EL ESTADO Y CONFORME A LO ESTABLECIDO POR EL ARTICULO 774 DEL MISMO ORDENAMIENTO, DECLARANDO QUE NO HABIENDO CONTROVERSIA ALGUNA, OPTA POR LA TRAMITACIÓN ANTE NOTARIO Y MANIFIESTA: I. Que reconoce sus derechos hereditarios derivados del testamento otorgado por el de cujus, señor PEDRO SANTOYO ROQUE, quien falleció el día veinticuatro de enero del año dos mil veinte.- II.- Que acepta la herencia. III.- Que el Testador designó como Albacea de la sucesión a la señora CECILIA SANTOYO NAVARRO, quién acepta el cargo y desde luego protesta su fiel y legal desempeño. IV.- Que procederá el Albacea a practicar el inventario de los bienes.
Lo anterior se publica para dar cumplimiento al Artículo 775 del Código de Procedimientos Civiles Vigente en el Estado.

Aguascalientes, Ags., a 13 de noviembre del 2026.

LIC. ERNESTINA LEON RODRIGUEZ
NOTARIA PÚBLICA NUMERO VEINTINUEVE

REC. 10341
(23 NOV)

AVISO NOTARIAL

ÚNICA PUBLICACIÓN

RELATIVA A LA TESTAMENTARIA A BIENES DE: MA. ANTONIA FLORES ESPARZA

LIC. ERNESTINA LEÓN RODRIGUEZ, NOTARIA EN EJERCICIO Y TITULAR DE LA NOTARIA NUMERO VEINTINUEVE DEL ESTADO, CERTIFICO, QUE COMPARECIO ANTE MI, EL SEÑOR AURELIO PÉREZ FLORES EN CALIDAD DE ÚNICO Y UNIVERSAL HEREDERO Y TAMBIEN COMO ALBACEA, EN ESCRITURA PÚBLICA NUMERO 37,237 DEL VOLUMEN DCXIX (619), QUIEN ME EXHIBE LOS DOCUMENTOS A QUE SE REFIERE EL ARTICULO 775 DEL CÓDIGO DE PROCEDIMIENTOS CIVILES VIGENTE EN EL ESTADO Y CONFORME A LO ESTABLECIDO POR EL ARTICULO 774 DEL MISMO ORDENAMIENTO, DECLARANDO QUE NO HABIENDO CONTROVERSIA ALGUNA, OPTA POR LA TRAMITACIÓN ANTE NOTARIO Y MANIFIESTA: I.- Que reconoce sus derechos hereditarios derivados del testamento otorgado por la de cujus la señora MA. ANTONIA FLORES ESPARZA también conocida como ANTONIA FLORES ESPARZA, quien falleció el dia diecisiete del mes de septiembre del año dos mil veintiséis. II.- Que acepta la herencia. III.- Que la Testadora designó como Albacea de la sucesión al señor AURELIO PÉREZ FLORES, quién acepta el cargo y desde luego protesta su fiel y legal desempeño. IV.- Quien procederá el Albacea a practicar el inventario de los bienes.
Lo anterior se publica para dar cumplimiento al Artículo 775 del Código de Procedimientos Civiles Vigente en el Estado.

Aguascalientes, Ags., a 12 de noviembre del 2026.

LIC. ERNESTINA LEON RODRIGUEZ
NOTARIA PÚBLICA NUMERO VEINTINUEVE

REC.10342
(23 NOV)

AVISO NOTARIAL

Ante mi Lic. JESUS ARMANDO AVILA GUEL, Notario Público Número Nueve de los del Estado, y por medio del Acta Numero 44,482 - volumen MCLXIV de mi protocolo, se presentó ante mi, la señora MARGARITA TRONCOSO NAVARRO en su carácter de ALBACEA y HEREDERA, a tramitar la SUCESION TESTAMENTARIA a bienes del señor JOSE LUIS CHAVEZ GALLO, quien falleció en esta ciudad de Aguascalientes, Estado de Aguascalientes el día 25 de octubre del año dos mil siete. Declarando la heredera que reconoce y acepta los derechos Hereditarios que le pudieran corresponder en la sucesión y acepta el cargo que le fue conferido por el de cujus, protestando su fiel y legal desempeño. La presente se hace de conformidad con el articulo 774 y demás relativos del Código de procedimientos Civiles vigente en el Estado.

Aguascalientes, Ags a 26 de octubre del 2026.

Atentamente

Lic. Jesús Armando Avila Guel.
Notario Público #9 en el Estado

REC. 10343
(23 NOV)

AVISO NOTARIAL

Ante mi Lic. JESUS ARMANDO AVILA GUEL, Notario Público Número Nueve de los del Estado, por medio del Acta Numero 44507 - volumen 1164 de mi protocolo, se presentó ante mi, la señora ESPERANZA VALDEZ HERNÁNDEZ en su calidad de UNICA Y UNIVERSAL HEREDERA Y ALBACEA, para tramitar la SUCESION TESTAMENTARIA a bienes de la señora ERIKA IVONNE ROMO VALDEZ, quien falleció en esta Ciudad de Aguascalientes el dia quince de Agosto del año dos mil veintiuno, reconociendo la señora ESPERANZA VALDEZ HERNÁNDEZ los derechos hereditarios que le pudieren corresponder los cuales acepta y se le tiene igualmente a la señalada ESPERANZA VALDEZ HERNÁNDEZ aceptando el cargo de Albacea con el que la instituyo la autora del testamento el cual protestó desempeñar fiel y legalmente. La presente se hace de conformidad con el artículo 774 y demás relativos del Código de Procedimientos Civiles vigente en el Estado.

Aguascalientes, Ags., a 04 de noviembre del 2026.

Atentamente
Lic. Jesús Armando Ávila Guel.

REC. 10344
(23 NOV)

AVISO NOTARIAL

Ante mi Lic. JESUS ARMANDO AVILA GUEL, Notario Público Número Nueve de los del Estado, y por medio del Acta Numero 44,401 -vólumen MCLIII de mi protocolo, de fecha 28 de septiembre de 2026, se presentó ante mi, la señora LOURDES PORTAL GARCIA en su carácter de HEREDERA y como Apoderada Legal de la señora LOURDES GONZALEZ PORTAL en su carácter de ALBACEA, a tramitar la SUCESION TESTAMENTARIA a bienes del señor MIGUEL GONZALEZ PADILLA, quien falleció en esta ciudad de Aguascalientes, Estado de Aguascalientes el día 29 de noviembre del año dos mil diecinueve. Declarando la heredera que reconoce y acepta los derechos Hereditarios que le pudieran corresponder en la sucesión e igualmente la señora LOURDES GONZALEZ PORTAL por conducto de su Apoderada Legal, acepta el cargo de Albacea que le fue conferido por el de cujus, protestando su fiel y legal desempeño. La presente se hace de conformidad con el articulo 774 y demás relativos del Código de procedimientos Civiles vigente en el Estado.

Aguascalientes, Ags., a 09 de octubre del 2026.

Atentamente
Lic. Jesús Armando Avila Guel.
Notario Público #9 en el Estado

REC.10345
(23 NOV)

JUZGADO MIXTO DE PRIMERA INSTANCIA DE RINCÓN DE ROMOS, AGUASCALIENTES.

EDICTO
ÚNICA PUBLICACIÓN

Yesenia Aracely Sánchez Flores promueve en la Vía de Procedimiento Especial la Nulidad de Acta de Nacimiento en contra de la Dirección General del Registro Civil del Estado, Oficial del Registro Civil resiente en Tepezalá, Aguascalientes y Agente del Ministerio Publico de la Adscripción; a fin de que se cancele el acta numero 159, levantada por la Oficial 0001 del Registro Civil, en fecha de 30 de agosto de 1989, que consta en el libro 02.
Convoquese personas que se crean con derecho oponerse al presente Juicio y presentarse ante éste Juzgado a deducirlo y justificarlo antes de que exista Sentencia Ejecutoriada.

EXPEDIENTE NÚMERO 274/2025

Rincón de Romos, Ags., a 05 de noviembre del año 2026.

LA C. SECRETARIA

LIC. KASSANDRA GUERRERO SERNA

REC.10347
(23 NOV)

¿Trabajas y revisas WhatsApp al mismo tiempo? Tu cerebro es el afectado



REDACCIÓN
Agencia El Universal

CIUDAD DE MÉXICO.– Contestar mensajes de WhatsApp, revisar redes sociales y atender asuntos del trabajo al mismo tiempo no significa ser más productivo. Por el contrario, cambiar constantemente de una actividad a otra provoca cansancio mental, dificulta la concentración y obliga al cerebro a realizar un esfuerzo adicional, advirtió Oscar Ricardo Galicia Castillo, académico de la Universidad Iberoamericana.

El especialista de la Licenciatura en Psicología explicó en un comunicado que la capacidad de realizar varias tareas simultáneamente, conocida como multitasking, es un mito, pues el cerebro humano no puede concentrarse al mismo tiempo en distintas actividades que requieren atención voluntaria.

Lo que realmente sucede es que la atención cambia rápidamente de una tarea a otra, mediante un proceso denominado switching, que implica interrumpir una actividad para atender otra y después intentar recuperar la concentración.

"Lo que tenemos más bien son switch y no multitasking. Entonces, personas que su atención se dirige hacia diferentes elementos, pero no podemos estar atendiendo varias cosas al mismo tiempo", explicó.

¿CÓMO AFECTA REVISAR CONSTANTEMENTE WHATSAPP?

Señaló que estudiar mientras se revisan notificaciones del celular, se contestan mensajes o se consultan redes sociales obliga al cerebro a cambiar repetidamente su foco de atención, lo que aumenta el esfuerzo necesario para completar una actividad.

Aunque esta conducta no provoca por sí misma daño cerebral ni enfermedades neurodegenerativas, sí genera una carga cognitiva que puede traducirse en agotamiento mental y dificultades para mantener la concentración durante periodos prolongados.

Explicó que existen dos formas generales de atención: la involuntaria, que se activa automáticamente ante estímulos inesperados, como una explosión o un ruido fuerte, y la voluntaria, que requiere un esfuerzo consciente para mantener la concentración.

Esta última consume recursos cognitivos, por lo que las interrupciones constantes pueden dificultar el aprendizaje, el trabajo y otras actividades que demandan atención sostenida.

También cuestionó la creencia de que las mujeres tienen mayor capacidad que los hombres para realizar varias actividades al mismo tiempo.

Afirmó que no existen evidencias suficientes para sostener que alguno de los dos sexos tenga una ventaja general en atención, memoria, aprendizaje o coordinación.

Aunque existen diferencias estructurales y de conectividad entre los cerebros masculinos y femeninos, explicó que estas no implican necesariamente una superioridad para resolver determinadas tareas.

En cuanto al uso de teléfonos celulares, advirtió que los videos breves, las notificaciones y los contenidos de redes sociales representan estímulos atractivos que pueden captar rápidamente la atención, particularmente entre niñas, niños y jóvenes.

La facilidad para acceder a estos contenidos y la satisfacción inmediata que producen favorecen que las personas permanezcan conectadas durante largos periodos.

El problema, señaló, comienza cuando el tiempo dedicado a las pantallas desplaza actividades esenciales como dormir, estudiar, trabajar o convivir con otras personas.

Incluso, advirtió que el uso excesivo de plataformas digitales puede convertirse en una conducta desadaptativa y alcanzar relevancia clínica cuando interfiere de manera importante con la vida cotidiana.

Ante este escenario, el especialista recomendó reducir las interrupciones, establecer pausas durante las jornadas de estudio o trabajo y dedicar tiempo a actividades recreativas que permitan disminuir la carga mental.

Caminar, hacer ejercicio, salir a cenar o disfrutar una película son algunas de las opciones para descansar de las exigencias de concentración que enfrenta el cerebro durante el día.

"Es necesario disminuir la carga de análisis al cerebro, principalmente con las actividades que llamamos recreativas", sostuvo.

Galicia Castillo destacó que el cerebro permanece activo incluso durante los periodos de descanso, por lo que aprender a administrar la atención y evitar las distracciones constantes puede resultar más efectivo que intentar realizar todas las actividades al mismo tiempo.